第三種郵便物認可 大正十一年七月二十四日
中華民國十二年七月七日
The Man Chou Pao
陰曆癸亥年五月二十四日 (星期六) 第二百八十九號 (一)

滿洲報

大正十二年七月七日
本報價目 每份金五錢 一個月金八十錢 外埠郵寄金九十錢
廣告刊資 一行十四字起碼 一日每行金一圓 地位加倍 長期另議 持別
發行所 大連市山縣通一〇四號地 滿洲報社
電話 編輯部七五一三番 經理部四〇三四番

直派飜意二原因
段張對大選態度不佳

曹錕因吳佩孚之勸說。特派代表往段合肥私邸關大選案。質其意見。惟合肥不答其問。卻說先應制定憲法。且勸曹仲胐勇退而謝罪於天下。代表於是。驚懼辭去云。再有曹錕電致張雨亭。要求開陳意見。雨亭不答。而飭孫烈臣答曰。奉天現在奉直講和善後事宜等語。因之曹錕等及一般直隸派甚爲悲觀。擬有中止大選之意云。(天津專電六日發)

直派擬設無線電

據某消息云直隸派鑒於時局之急迫。嘗有聯絡江蘇安徽湖北山東河南陝西諸省軍事長官之必要。故於上記諸省擬設定無線電。以靈通軍事消息云。(上海專電六日發)

直派欲得援助者
招請阪西中將等謂排日運動
爲中國之無政府故無負責者
暗露直派執權於日有利之意

直隸派奮鬪勇將活躍於政局裏面之邊守靖。四日招請日本阪西中將及公使館員新聞通信記者等。說明中日兩國國民有新交之必要目下之排日運動。係因無政府狀態。無人負責。並暗示日本如直隸派握執政權。於中日兩國上。當有利益云云(北京專電六日發)

段氏反對新借款
須擧辦中央大銀行

段祺瑞前在自邸宴會。頗覺得意。並云。現在制憲法。決非得當設此制定終了。督軍自然可以廢止。惟國會在北京不能自由制定憲法。吾人須擇安全地點。開催國會。此次之政變。究歸何人負責。實國人大宜研究者。又爲救濟現在之財政。而擧行新借款之事。予絕對反對。蓋國民須依自力。擧辦確實鞏固之地方銀行。或中央大銀行。若以借款致招外人之干涉。實屬不可云云。(北京專電六日發)

直派氣運已盡矣
議員腐敗其害與軍閥相同
前國務總理張紹曾氏談

前國務總理張紹曾。對往訪之日本大阪每日新聞記者。所談如左。

▲余(張氏)本年二月就任國務總理時。向內外聲明。期於致中國爲法治國。直派亦認之。以此余卽組閣。籌備制定憲法。改訂約法。及南北統一。三大事宜。詎意不過半年。時局急轉。余先擬辭職出京。因左右慰留。遂又復任。俟後內務總長高凌霨。旋推戴曹錕。爲總統。圖謀增高自已地位。直派亦與焉。

▲爲推曹錕之故。不可不逐黃陂。爲逐黃陂。不可不倒內閣。於是彼等濫弄種種之小術。世有以爲余之辭職卽由崇文門監督案而起者。然眞因則在此不在彼也。

▲國會議員等。其中之黎派民黨派。嫁責於內閣。竟使余不能行政。余出京之後。高凌霨派乃逼黎遂之矣。客歲直派勸黎。推戴其爲總統者。蓋以爲可能實現南北統一也及其復位政令不能出國門一步。人心從而漸離。直派於玆乃斥黎推曹。以圖收拾善後。此陰謀由本年一月業已計畫。余夙悉之。力言不可。而勸以應候時機。而黃坡復對直系。持挑戰的態度。卒見此次結果直派舉措。因局不合。黎氏行爲。亦使伊自縛自縛矣。總而言之。余之辭職。可謂官僚民本兩主義衝突之結果也。

▲直派人物非軍閥。卽官僚也。不察知時代思想。槪以武力爲主彼翟氣運已盡。高凌霨不依法而攝政代行總統職權。內而激成各省反抗。外則招列强嘲笑。余深爲曹惜之。現有勸余復任者不尠。但回繞中央政府均爲官僚主義者。安能復任乎

▲中國自武漢革命以來。未定憲法。約法不全。應先制定憲法改造政府。行立憲國之完全政治。

▲由來中國國會有法治派、破壞派、銅臭派、之三派。議員品質劣等。無參與政治之資格者其妨碍國家。與軍閥相等矣。據中國自民國成立以來。群雄割據。督軍截留捐稅。中央窮乏已極。故此先要改革軍政。軍權操之於中央政府之下。明示賞罰整理外債。償還國債。國會公表收支。稽核軍官薪水。皆屬焦眉之急。

▲回收旅大。撤消二一條約。是國民愛國之聲。不能抑制。余願日本若決意放還旅大。則中國亦講究保護日本利益。不然占漁夫之利。然亦白色碧眼之流也。所以切願日本之反省焉日本爲東洋最强文明國。中國之指導啓發。期待日本者不尠但日本斷絕與中國合作。離開歐米孤立。如此則不能保持東洋和平。卽望日本須要着眼於更高之處確立東洋和平之大策

▲臨城匪案。雖說重大。不可爲世界的大問題。英美開口則謂撤廢治外法權。尙早三十年。或說將中國移於國際管理下。此等議論。於世界人道上不可承認云云●

陸榮廷氏之孫竟被慘殺

上月二十六日。在市中發見一身受十六處重傷少年之屍體。犯人雖在搜查中。尙未捕獲。該少年爲前社廣督軍 陸榮廷氏之孫。聞係因個人之恨。而出此暗殺手段者云。(上海專電六日發)

大選已成第二之問題
財政不充實則無以買收議員
及其他種種方面之運動等費

大總統選擧問題現已成爲第二段問題。財政之辦法如何。實爲第一應注意者。現直隸派解決此難題之意向。欲先改造內閣之局部然後再選擧大總統云。(北京專電六日發)

曹琨果中止最高運動乎

曹錕前赴洛陽。與吳佩孚氏會見。協議之結果。對於時局解決方法。大體採用左列方法。

一、尊重國會議員之多數意見。將總統選擧中止。
二、依正當之方法。和平維持大局。
三、基準約法之國會。努力使之在保定會合。(北京專電六日發)

可畏哉鐵路共管
英美現已編製中國鐵路護路隊

據近訊。英美兩國關駐華外人生命財產之保護。決定强硬要求北京政府云。再據由中國使館報告。英美等列國籌備。積極編造中國地方各鐵路護路隊。美國對華態度。概無變化云。(華府專電六日發)

樺太買收不可能
尼港問題尙在爭執之中

綜合日俄豫備交涉之經過。據日本政府側之觀測云。買收樺太問題。兩者互具以絕大希望。但以日本側只出二億圓。而差額在八億圓。到底不能辦到。然設不能買收。俄國側有日俄合併經營事業之希望。若由兩方協商行之。不難解決。至議論焦點之尼港問題。彼此之主張。根本的略有差異。爲此川上公爵會費苦心。設明日本側之趣意。但越飛氏又不肯挫自已主張。於六日會議。能否提出具體案。尙屬疑問。日本始終以慘殺而蒙損害數字。俄國則以出兵所受損害數字爲詞。形勢至於困難。關於以上問題未決之時。又關於國際審議問題。舊條約舊債務等事件。交換意見。日本政府就尼港問題。照俄國主張。互相取消態度。難表同意。故交涉前途。當無光明之可言。此三日四日之經過情形也。(東京專電六日發)

尼港問題之停滯
日俄交涉因此決裂亦未可知

日俄豫備交涉中之尼港問題。現陷於停滯態度。據日外交部方面之消息云。此次交涉之前途會如何。實難預卜。越飛氏對於尼港事件。始終主張責任相低。則此次交涉亦將歸於決裂。越飛氏會謂日本西伯利亞之出兵。並未向俄政府照會。而私自出兵。日本則謂日本係以自衞爲目的。出於不得己耳。有列國之承認。何得謂爲私自出兵。以此觀之。則越飛氏主張之不合理。可明顯矣。再對日本軍事行動。所蒙之損失。可作另一問題交涉。而與尼港事件之責任交涉。無何等關係。亦須俟尼港問題交涉完了。再議及其他各種問題。亦不爲遲。現越飛氏又向莫斯科政府請賜訓令中云。(東京專電六日發)

日本對華文化事業
在滬設立醫科大學
關於設立事業已開始調查

日本第四十六議會決議之以團匪賠償金對華施設文化事業己屢誌報端。玆聞先擬組織中國文化事業協會。此會成立。其第一之事業。卽注力於醫學方面。以此擧中日親善之實。最爲有力。經費擬在三百五十萬圓。地址則決定上海。但當未設立之先。有調查該事業之必要。故近擬派帝大醫學部長入澤達吉博士前往。同時外務文部兩省交涉之結果。決定由東京。京都。東北。北海道。九州各大學亦選拔學生若干派往視察。開現已由京大選出七名。全體選完後。當於十六日向上海出發。豫定期間爲一箇半月。又上海醫大校長一席。當屬南滿醫科大學校長稻葉博士云。(東京專電六日發)

日俄交涉與克拉卒談話

二日柏林電。克拉辛氏。本日在當地語時事新聞特派員曰。余極期待此次日俄會議之成功。余信薩哈連問題尼港問題。決非可爲最大之難關。薩哈連之賣卻。爲余個人之所反對。俄國不僅在薩哈連。卽在西伯利。亦願與日本以經濟上之利權。如正式承認問題。在今日屬于第二位。第一主要問題。在恢復外交。經濟之通商關係。今日日本惟聲明認勞農政府爲俄國惟一之正當政府已足。又氏謂無再歸任倫敦事。當留莫斯科。(東京專電六日發)

惠州未易攻下之原因
城郭堅固形勢險要

惠州城被聯軍包圍。已逾月餘。其遲々未下者。亦有原因在也。惠州城之堅固。及其形勢之險要。未必盡知其詳。東江自省城環繞石龍。博羅。惠州河源。直達老澤而上。惠州惠陽在大江下流之左峯。兩城之間。別有支流。直通惠陽之平山三多祝等處。惠陽復在支流之東岸。於是河源變成丁字之形勢。縣城在丁字之左府城在丁字之右。而府城大江環繞東北。西枕湖畔。南靠飛鵝嶺該嶺距離城脚約三四里許。嶺麓又毘連西子湖。嶺巔高五六百米突。若向城內射擊。步槍不及。大砲有餘。是以該嶺卽爲兩城之屏障。戰時必爭之要點也。惠陽西南環水。東十餘里。均係山脈最高者曰雲頭嶺。峯高五千米突。與羅浮山相伯仲。遙相對峙。馬鞍嶺與其同出一脈。馬鞍離縣城二十餘里。均係平原。中有土水凸起。高百餘米突。狀似饅頭。故稱饅頭嶺。該嶺搖制惠陽東部。海豐三多祝等進兵必經之要道也。故屢次戰役。均視何方能先佔飛鵝與饅頭二嶺。則勝負可不戰而知矣。故今孫文極關心惠城並親蒞飛鵝嶺指揮督戰。形勢當爲一變也。(北京特約通訊)

特別廣告

歐米各種寫眞機
同寫眞藥品
並材料一式
貿易雜貨
直輸入
大連市浪速町三丁目二〇
谷崎商會
電話四五〇三番
振替口座(大連)三〇四番

華文打字機
歐文打字機
【附屬品俱全販賣並修理】
盡人無不稱揚
堀井式 謄寫版(油印機)
效用遐邇馳名
大連市大山通
小林又七支店
電話 長四四二番 二〇三四番

監部通二丁目三十番地
德裕錢莊
(電話三〇〇六番)
營業目錄 代辦中日客事

資本金參百萬圓(全額拂込濟)
積立金參拾六萬七千圓
大連市軍用地第二區二號地
株式信託會社 大連取引所
代表番號電話七一二一番
專務取締役 原田光次郎
取締役支配人 小澤新之輔

特別新貨廣告
本號曩賣復州土煤已歷數載業曾馳名遐邇成績可屬固佳較諸他埠所產之煤尤爲特色燃之火硬耐時烘之熾光長久儉省已極便利宜人燻燒氣味澈潔不含污穢之性誠爲暖爐之至寶貨眞價廉之實名也非較他煤穢氣臭劣衝鼻難堪不但碍於衞生而且多費資工故見於此大宗運到批發零售無任歡迎之至閱者諸君務望噓導恐未週知謹此佈告
大連市西崗北海岸一一二〇番
益和號謹啓
電話 七五〇〇 四八六六番

請試中國雙妹老牌合時優美化粧妙品

雙妹牌花露水
質料精美善法配製洒頭敷額醒腦除癘浴身洗面袪汚辟穢小兒盥濯生機可備四時適用無分四季認眞牌號雙妹不僞
大號四角三 三號一角六
二號二角七 四號一角一

雙妹牌檀香皂

每塊五角四分

雙妹牌超等香水
此香水氣味馥郁雖最貴重之香水精比之尤有遜色一滴衣巾旬日不散芬芳襲人大有美人去後也留香之妙誠香水中無與抗衡者矣
每瓶洋價一元六

雙妹牌藁花粉

此粉用以塗面撲身能令肌膚幼滑與天然肉色無異婦女助粧不可少之品也
紙包每盒一毛一 鐵盒五毛四

總發行 大連監部通 廣生行有限公司啓

……售金五分如有喜閱本報者向車內賣貨人購買不悞
印刷人 崔恩榕

論說

大選問題之將來

語云。欲速則不達。見小利則大事不成。其直系對於大選問題之謂乎。自最高運動發生以來。展轉復展轉。遷延復遷延。卒之不肯用錢。轉而用武。黎元洪雖被逐。而反動力則因之大起。抗直同盟。風起雲湧。國人對曹。莫不痛詆。論者謂曹錕若不以軍警罷崗爲手段以驅黎。最高運動。黎曹兩方。比權量力。待至選舉之期。最後勝利之必歸曹者。蓋十八九矣。曹氏昏闇。其前後左右。皆無智謀。以爲驅黎屬於於軍警。與曹無干。可以一手掩盡天下人之耳目。甘冒不韙。以攫取其目的物。其將來之結果。吾人視其既往。自亦不難預測。

現在北京方面。形勢己有變化。前此保方所視爲不能久持之反動今則醞釀漸熟。大選問題所借重之國會。己不足法定選舉總統之人數。議員既出京者。達二百除人。倘未出京而決定出京者。復有二百人。合計已四百餘人。八百羅漢。已去其半數。而前此擁曹之政團。今爲良心所衝動。亦改變其態度。是曹錕欲爲依法選出之總統。決不可能。於是非常總統。實踐主張。諸說。逡起。於曹黨之口。更有主張曹錕入京爲國務總理攝行大總統職權。待有時機。再登首座。彼等四益拙笨。有如此者。即就曹錕入京爲國務總理問題言之。國務總理應由總統提出國會。徵求同意。或由總統派署。試問總統被逐。曹爲總理。將由何人提出於國會由何人命令派署。如曰攝政國務院代行總統職權。即可提出組閣者請國會同意。則民國以來無此先例。在法律上實無限據。果爾實現。不承認其地位者。必益爲聚多矣。

由議員離京趨勢。及直系本身之動作。觀之。大選問題。業已改變其情狀。此在直系勢力內之變態也。直系勢力範圍內苟無此變態。曹氏達到最高目的。尙不過一偏安總統。今勢力範圍內。情形改變。勢力所不及之處。自屬更加不能就範。彼曹氏尙欲聯奉聯孫。以言甘相誘。使其贊成孫張方面。對於大選。久有反對之表示吾決意其不至贊。成於其後也。至於段黎方面。尤無疏通之餘地。則反直各派。對於大選之意嚮。更可知矣。

雖然。曹氏對於大選。已廢盡氣力。忙碌多時。果然目的不能達到。未能遂罔中止。將來終不免於實踐之一途歟。請拭目以觀其後也。

一二日閣議情形

二日閣議。到者有內高法程財張海李及外次沈等。下午三時開議除公布例案外。首由外吳報告在津與王省長等接洽挽勸各議員出京情形畢。並討論海軍餉項問題決定致電蘇齊挽留杜錫珪回寧。一面並由海部巡電杜氏請勉爲其難。以維大局。幷由財部趕辦十萬滙寧。以免發生意外云云

直派力圖補救策
向各方面要求妥協
大選經費最後辦法

直派之計畫刻已窮無所施。遂向各方面力求妥協。二日且向段系方面力予接洽。然各派咸以事已至此。殆無妥協之可望。惟保曹果眞有拋棄總統之誠意。則亦非無考慮之餘地。但終恐無望。是既無望。即不得不認爲無誠意者遂至毫無結果之可言。他如王省長曹銳雖間接向各派議員及黎黃陂李根源等要求緩和。然時至今日。直派縱委曲求全。殆已似無成功之餘地。日前吳毓麟王毓芝等來津。當晚 即在曹家 花園與曹王等開 秘密會議。協商補救之策。其內容如何。雖難探悉。但據某方 面消息云。討論之結果。擬由攝 政內閣提出任曹 錕爲國務總理之同意案。於國會以過半數通過後。即電請曹使晉京就職。然後再由地方軍民長官拍發通電。要求曹氏攝行大總統職權。藉以獲收拾目前危局之頭緒議決後。即派人赴保求曹。使之贊成。又據另一消息云。直派籌劃大選經費之最後辦法。擬利用金佛郎問題。 聞其內容。二日王叔魯曾 提議攝政內閣。苟不須國會同意。 則金佛郎 問題。即可照法國 之要求解決。以恢復中法實業銀行。 該銀行 恢復後。 即以其報酬二百萬元。充大選經費。 然外次沈瑞麟 以此事之關係甚大。不允負責照辦。遂又轉商顧維鈞。 顧亦甚 爲躊躇。深恐此事。 難以成功。 現在津派咸以籌欵能以成功。即段極進行大選。倘欵無着。不能進行時。或即請保曹先就總理職。實行代攝總統職權之計畫。亦未可知。刻天津之空氣。對于直派益形惡劣。津派內部之意見。又復分岐殆已似毫無把握迄二日止離津議員。去奉者有六十八人。赴滬者有百六十餘人。計共達二百人。而現在在京津尚未啓行者。約百五十人。此數除事務員外。悉定于本月五日以前赴滬。褚輔成已于一日晚赴滬。刻代褚氏而爲各派之領袖者。厥諸湯漪云。

湘省最近局勢
某要人所談會議之黑幕
趙恒惕終不妄進兵湘西

漢口特訊。自湘趙進兵湘西。同時又發現洛吳令鄂蕭援湘之元電此間以鄂中有軍事上之共同動作不免發生影響。故對之極爲注目其詳形亦迭見前報。經趙舊日長官譚延闓。自粵致趙東電。嚴詞責備。趙乃恐慌萬狀。思有以辯覆。則吳電具在。而唐生智賀耀祖之兵進湘西。又爲事實。其消息且遍傳滬漢各報。如不置復。更慮東電達各處後。引其極大反響。況譚之於趙。原爲卵翼長官即於復電措詞。已屬難上難下。過激恐無見容。過卑則又非所願最後乃單獨致復。硬不承認。而以卑詞多方掩飾。一面將東電扣留不爲轉達。一面又召集湘鄉會議愚弄各將領。使對會議情形報告譚氏。爲之證白。上項會議。即密使李佑文主其事。借名調停湘西與省政府之感情。於會議之前三日。造一絕大空氣。使駐防湘邊之王得慶汪磊通電說報某日失部關。某日失廣州。某日中山逃香港。使不附己之諸將。失其屏障。以爲恐嚇。俾附和其議。此計成功。再悄々撤回唐賀之兵不露痕迹。及宋魯吳謝諸將。至省於是先將王汪之批謊電報。廣爲傳布。然後以東電出示。迫令衛辯復。諸將乃恍然於誤墮術中日來正在籌畫應付。此乃聞之新近來漢之湘省某要人親口所談。於以見湘亂正未有艾。外間所傳此次會議。或謂阿片公開。或謂擁宋代趙。皆隔靴搔癢之談。並非事學。用布眞相。以餉閱者。

大可注意之
鹽輸出及加價問題

據財政界消息。日前閣議公布之(疏銷積鹽援民九例運輸出口由財部妥擬章程)一節。聞此項計畫。係某省議員鄧某之建議。包辦其運輸出口之鹽。預計一百六十萬石。每石收執照費一圓。共收一百六十萬圓。此增執照費。一次預交。質言之。即由商人出面納一百六十萬圓。而包運一萬六十萬石食鹽出洋是也。至於每石食鹽。是否出百斤。抑每石另有虧耗若干斤。此則爲上下其手之方法。非俟財政部章程訂定後不得而知。此外則運輸出口之鹽不生若何影響。則國內之食鹽。必因之漲價。是政府得一百六十萬圓。而吾民日常生活。因之損失不少。並聞財部又有鹽斤加價之計畫。但稽核所。尚未同意。萬一成功。食鹽即不出口。亦增加市價。吾人對於此種政策。不可不加注意。

吳交長自津歸
出席閣議報告接洽情形
保定會議各方面皆贊成

吳交長及王蘭亭等赴津。對各方有所接洽。玆聞吳等二日業已回京。曾赴閣議報告一切。大約對於保定會議一節。各方皆認爲必要。惟所議之具體方案。尙須準備。此層正在與各省區密商。而未來之財長。究應誰屬。尤與財政之方策有關。日內津保所接洽者。當以此問題爲最要。又本社據天津某議員之電話。則謂新旅社息遊別墅德義樓等處。入皆仕滿黎氏方面。除政學爲多製電報新聞之外。無甚動作。各方亦無回響。段派方面實由傅良佐丁問槎姚震等爲之活動。日來宴請議員。接洽欵項。皆此三人奔走。曾詢合肥可否與黎合作段言我與曹亦屬北洋同系如無軌外行動。即不顧管他。倘若將來要幹。我們自已幹。黎氏萬難再與共事云云。頗類合肥口吻。 想非虛語至多數議員。不外在孔方兄上觀望形勢。看着何方較爲可靠。不得謂爲有政治意味云云。

工界救亡大會開會紀事

三十日下後。上海各工團發起之(全國工界救亡大會)假閘北全皖會館大廳開會。到二十餘工團。男女工友數百人。開會結果。認國會南遷。爲解決現局之樞紐。幷議決組織。(工界監視國會團)最後推選委員四十一人。組織執行委員會。以應付此後時局。玆將開會情形。詳誌如下。

▲到會團體　安徽駐滬勞工會。全國工人自救會。中國工會。上海紡織工會。江蘇駐滬勞工會。全浙駐滬勞働聯合會。湖南駐滬勞工會。上海印刷工會。中華印刷工界聯合會。機器工人俱樂部安徽旅滬工界協進會。安徽旅滬工界進益會。絲繭女子總工團。工會。粵僑工界聯合會。船務棧房工會。中國勞工同盟會。南洋煙草職工同志會。中華海員工會中華勞働聯合會。全浙西式木器溫洲旅滬木業工會等。

▲開會秩序　(一)振鈴開會。(二)公推主席。(三)報告開會宗旨。(四)宣讀宣言書。(五)討論議案(六)演說。每人以五分鐘爲限(七)攝影。(八)搖鈴散會。

▲大會職員　(主席)王亞樵。(糾察員)歐陽笛漁穆志英王奠世陳國梁徐錫麟程新市胡佩如張翼成張淞林王化時黎國良史觀濤。(招待員)王伯英張濟有徐志山呂海青王啓厚鄭勞吾江曝東王志卿袁文奎陳大裕王茳長。(庶務)詹孝伯吳鼎九張翼成王化民周修五胡佩如沈國人。(紀錄)陳其熊王光輝。

▲會場規則　(一)臨時主席。有臨時一切指揮權。(二)各工團代表有提案權。工人有表決權。(三)糾察員負維持會場之責任。(四)招待員負引導入場之責。(五)庶務員布置會場責任。幷攜藥水爲臨時救護事宜。(六)速記員負大會詳細記錄。(七)來賓演說。先須報告詳細或團體代表。各有資格。須主席許可後方可登台。(八)凡演說宗旨不合者。得阻止其演說。

▲會場佈置　會場門首交叉國敵兩面。馬路兩旁。懸掛(全體工界救亡大會)及(工界勞働者聯合起來呀)各旗幟。自新聞橋至會場。透迤約三里許。沿途遍插導路小旗。入會場大門。設有軍樂隊並簽名處。有場設新聞記者席及速記席。主席臺上懸(開會秩序)及大會議案。到者山招待員。分送宣言各印刷品。會場內外有憲兵並武裝警察百餘人。維持秩序。

▲開會情形。鐘鳴三時。搖鈴開會。公推王亞樵爲主席。報告開會宗旨云。現因時局危急。經各工團聯席會取決。召集全體工界開此大會。要知今日到會者。俱係純潔國民分子。以爭此生死存亡之危局。自北京曹吳軍閥。釀成政變。全國正深痛惜。乃上海團體中有受北洋軍閥利誘面持異論者。我人爲自救國計。應一致反對云云。次王奠世宣讀大會宣言二通。(見昨報)次王化民報籌備救亡大會經過情形。(一)赴中央國官接洽經過。(二)接洽各報館。(三)籌備經費。由楊草仙。黃晦韜。王亞樵個人籌擔。徐錫麟宣讀大會提議案。(見昨報)由主席解釋付表決衆拍掌通過。張炳榮演說。畧謂。北洋軍閥。專橫跋扈。殘民禍國。致釀此逼仙活劇。我人應知我國爲四萬萬人之國。不容曹吳數人誤國禍民。應亟起挽救云云。幷當場認捐五元。次楊臺仙云。王人係創造世界主人。將此危殆時局。應速起自謀。次穆子英。李恒林。黎國良。徐畏三。胡佩如。王光輝。張松林。黃晦菴等。對解決時局均有慨慨之演說。次主席報告推選大會委員四十人。以執行大會一切議決案。(名單召錄)衆贊成次紡織工會臨時動議。(一)防止軍閥政客。(二)監督各團體有作用之行動。(三)組織工人監督國會團。(四)調查曹家走狗姓名。以便將來提交民意政府懲辦之。(五)反對江浙聯保。主席宜付表決。全體通過。絕對贊成。因軍警干涉。主席報告定日開執行委員會。執行議案。遂振鈴散會。

▲執行委員　王奠世。陳炳生。王化民。陳廣海。黃晦菴。楊臺仙。張松林。史觀壽。徐錫麟。自傑之。陳其熊。張翼成。歐陽笛漁。陳國琳。歐陽桂生。吳鼎九。黎國良。王光輝。張文忠。胡佩如。陳鼎元。穆志英。高松林。張炳榮。曹子卿。湯抱眞。王志卿。徐畏三。胡新友。章渭儀。邵鼎三。李恒林。趙剛。王公耀。闕民生。周秀五。王亞樵等四十八。

命令及批示

▲奉天保安總司令部　(四日)
▲王恩國呈甲丁敲詐未遂所長控賭逼供請派員查辦由批憲兵司令派員查明　覆奪　▲沈朝仲呈控前國長王寶忱在縣控控請派員詳查由批業經兩次令旅詳查尙未覆到候覆到再奪

▲奉天省長公署　(四日)
▲李際春呈李金報地錯悞李萬春乘勢賴地請飭縣查由批李金報地如有錯悞仰仍逕向法廳聲明核辦

時事陽秋

顏顧二氏之出使歐美。蓋己有年矣周旋壇坫之間。折衝樽俎之上。非僅吾國有數之代表使節。抑亦世界不可多得之外交人才也。以故令譽滿乎寰區。列强咸震其名。吾國外交上之利權。其有賴於二氏挽回者。當不可勝誌矣。▲顧何以邇來。顏則完全屬於直系之分子。而顧亦有附逆之消息。徃昔名譽。循將由此掃地以盡▲夫名譽之成立。非旦夕所可爲功。而其敗壞之也。不過瞬息之間耳。豈其顏顧二氏未能慮及於此乎。▲雖然。旁觀者淸。當局者迷。故近頃乃有蘇人忠告之一事。本桑梓之情誼。爲居口之忠言。意氣慇々懇懇。若不勝爲二氏惜者吾意二氏得此忠告。必能幡然有所悔悟也▲書曰。惟善人能能受盡言。顏顧二氏。旣非愚之流。又非利祿之徒。現今所以附直系者。不過受直系一時之愚弄耳。雖目前未必悔悟。而他日亦必有悔悟之一日矣。然而與其他日悔悟。勿寧早日納諫。懸崖勒馬。江心轉舵。庶可以保令名於不墜。而無後悔已晚之時也。

煙台張裕釀酒公司 大連分售處特別廣告

啓者敝行經理北京双合盛五星牌汽水啤酒計已兩載於玆矣幸蒙各界破格嘉賞認爲國貨不勝感激之至近有芝罘張裕公司釀造之(白蘭地、大宛香、白玫瑰、紅玫瑰、佐談經、葡萄酒之一種及各種美酒久己風行中外遠近馳名邇來吾中華各大商埠均有出售每年銷售不下數千萬元之譜惟吾大連一隅尙未蒙各界賞認殊堪嘆惜敝行有鑒及此特與該公司訂妥合同大連一區統歸鄙行代理蓋該酒之原料統係精良物品依西法釀成其味淸香甘芳適口凡嘗飲此酒者足能增人食量强人身體而於暑期飲之尤佳最稱適宜者莫若以之饋送誠無上之妙品也既其有以上功用、各界諸君幸勿交臂失之可也倘蒙各界惠顧勿論發賣零售價必格外從廉乞屈駕臨敝行或以電話告知都可遂時送到恐未週知謹此聲明

大連監部通　益大行謹啓
長電話　五八七三　七七六九番

元生祥紬緞雜貨莊

啓者本號浪速町舊址時在謀畫建築之間敝暫寓伊勢町德大鐵行前樓向辦蘇杭綢緞及洋廣雜貨批發零售仍舊照前交易客界諸君賜顧者請駕臨敝寓非常歡迎諸貨價格特外從廉以答諸君迂路至敝惠顧之雅意耳特此佈告

伊勢町德大號內
大連元生祥謹啓
長電話六四八六番

大連 啓化書社 廣告

▲古今書籍　▲各種印刷

本社創設以來十有三載專售古今中外書籍文具學校用品凡有足以裨益社會人心者罔不搜羅具備又以此當實業競爭民智發達之秋爲實爲啓發文明最大利器故特行分設印刷部於小崗子雲集街華東信託會社側添備石版活版各種印刷承印書籍報章股票、仿帖、行單、廣告、票據、信箋、證書、招貼華洋名刺中外帳薄無論大小篇幅各色彩畫無不研究盡善盡美精益求精如蒙　賜顧倍極歡迎

大連市小崗子得勝街七番地　啓化書社營業　長電話五〇三一
大連市小崗子雲集街二番地　啓化書社印刷　長電話五〇三一

漂料工業藥料廣告

啓者鄙號爲擴張營業便利工商起見特由日本大阪內地各處新到各種宜於華人工業應用材料無一不備貨美價廉或函購或駕臨鄙號面訂無任歡迎特此聲明玆將工業藥列左

新到各種曹達　製皮革等材料
漂草帽辮子材料　漂各種綢子料
染料繪塗料　代理台灣火酒

大連市盤城町五十七番地
軒記公司
經理張明軒
呼出三〇五二番

鴻興永木器商

敬啓者敝號開設在連十有餘載製造西洋家具室內裝飾各樣時式無不俱全久蒙各界歡迎今爲擴充營業開拓範圍起見今由各埠自運上等材料敝號不惜重資特請名師專門製造各式理髮屋用理髮椅子紅線絨墊並各色羊皮墊子惟此椅子分爲四號以及各樣鏡架彫刻花草精益求精物美價廉以迎各界諸君倘蒙惠顧請駕臨敝號定做不悞主顧恐未週知特此聲明

本店　大連市愛岩町八十二號地ノ一
支店　大連市伏見台十八區八號地
西洋家具室內裝飾　鴻興永木器商

盛發工廠啓

啓者敝號在大連開設多年專製造大小鍋爐機器油椿冷器炸油碾各種機器應有盡有價値公道定期不悞今春又在本埠各油房兌換四八寸舊油椿五百餘幅各埠紳商如有購者請至敝工廠面議或通函參商均可價錢各外公道欲希盡知特此聲明

大連小崗子北泰公街九四
盛發工廠啓
電話三九五二番

優者常用

完全無缺　不二式謄寫版

原紙印油藥水發賣

大連浪速町大山通路北
文具卸商天野滿書堂
電話　四九九四番

△營口大石橋間▽　△大連旅順間▽

東三省新聞

奉天

任命吉督爲代表 赴津段寓討論時局問題

張總司令前因關於時局問題。曾與反直諸首要。電商各派代表一人。齊集天津段寓討論時局辦法解決總統問題。業經徵有同意。張氏指定以吉督孫烈忱爲奉天全權代表。俟汪兆銘抵奉後。立即專車同往蒞會云云。

段盧來電 請求拒曹擁黎

浙江盧永祥天津段祺瑞於七月一日晚拍來快電。要求奉方通電全國。仍贊成以黎爲總統。俟憲法制定後。再另行選舉。無論直曹如何運動。決不能令其選爲非法總統。致將中國陷於危亡之地步張氏閱電後。以事關重要。擬於日內招集軍政首要討論後。再定方針云。

拒絕電請出兵

保安司令部於七月一日接到旅京奉籍議員趙連琪等十餘人。聯名電請張總司令作速干預中央政治立即派兵進關討逆等因。張總司令以與直曹譜和未幾。不便遽斷情誼。當即電復拒絕。惟主張國會南遷。張氏甚爲贊成云云。

保曹代表返直

七月一日保曹代表周夢賢來奉。與張總司令有所接洽。刻將應行事件。是否辦理妥協。無從探悉乃該代表於月之四日午前十時携有紹酒多。纔搭京奉列車。匆匆回直去訖也。

董事公畢回哈

中東鐵路局董事表金鐙。前因報告該路受俄黨殘毀各情形。並討論抵禦方法來省。刻經辦理就緒故於七月四日上午七時乘南滿急行車回哈矣。

礦務總辦返奉

黑山縣礦務總辦王正符。前因奉令赴津。向德商仁記洋行定購開礦機器。刻已辦有端倪。故於月之四日午前十一時許。乘京奉列車回奉復命云云。

鮑曹來奉消息

保曹自垂涎最高位置以來。無日不在計劃中。不意時機未至。而驟演逼官之劇。輿謂鼎沸。不可遏止。而議員南下之聲浪。又復喧騰耳鼓。眼看總統不但做不成恐身敗名裂之期。當不在遠。保曹出於無可奈何之中。乃分遣代表。面晤孫盧張等。大有要求安協之意。茲聞保曹派遣到奉之周某。與張總司令晤面之際。張總司令含糊應達並無正確表示。周某認爲不得要領當即致電保定報告情形。聞曹已覆電。令其暫勿回保。不日當令曹銳鮑貴卿赴奉再爲懇請。此說之傳。似屬有因按曹銳接近奉天之一人。鮑氏又爲奉系之人物。兩氏如果來奉。則直奉之前途。或當另有一番變化。亦未可知云。

電告派兵擊匪

保安司令部七月三日晚。接到護路司令李子樵電云。昨據探報。滿洲里佳木斯地方。發現大股胡匪。約四千人。匪首華人高玉峯其中俄人過半數。槍械充足。大行搶掠。勢甚兇猛。當經萬司令率隊往剿。恐力不敵。除電安泰鎮守使撥隊救援外。特先電聞云

師長愼重防務

駐北鎮縣陸軍第一師長李景林。因該師僅有機關槍兩架。一旦遇有特別暴動。誠恐不濟於事。故又向兵工廠領得機關槍三架。子彈九千粒。派該師機關連排長崔天福携代兵四名。押運回防。以備需用云。

局長關心路政

自津浦南滿發生刼車案後。各路無不嚴加戒備。奉檢路唐文高局長有鑒於此。乃電請當道。加派軍警五百名。分佈各站。並檢派幹練路警百名。異裝隨車偵探。以重路政。而防不虞。聞已蒙允許。不日即將施行云。

募兵補足缺額

保安司令部委派軍需課員周撫臣等十一名。分赴各師旅團部。點放軍餉。已誌本報。該員等現已發放完竣。分別列表奉覆。並以調查各部。諸多額數不足等情報告。而張總司令據此報告。輒以各部之兵士缺額。殊不敷用。擬卽派員分赴各外縣尅期招募足數以整軍容云云。

修理公署動工

瀋陽縣公署。各科辦公室。年久失修。頹圮不堪。縣知事張翹漢任職後。卽實行修理。如清賦收捐等處。現已動工。不日即可完竣云。

令縣造統計表

遼藩道尹公署。以內務統計。雖有明定在先。但積久錯訛。無由考證。每遇外人察詢狀況。即難詳細回答。是以由該署規定統計表式一紙。現已令所屬各縣詳細查塡。以資考核云。（實）

汪電約期來奉

保安司令部七月二日午前十時接到孫文代表汪兆銘電云。奉天張司令鑒。僕此次由申抵漢。因時局關係緊要。留連多日。刻與當局論有端倪。決定七月五日急行到奉無悞。特電聞等語。

電請發給委任

駐梨樹縣陸軍二十五旅長蔡樹德電稱自兼任勦匪司令後。該部應添副官參謀各一員。以資專負其責。茲查四旅一團三營々副王少陽。堪充中校副官。見習軍官劉玉山試充參謀。除委任外。應請發給委任狀。以專責成云。

承審赴錦辦公

全省淸鄉總局。自移赴錦州後。所有在省之一切事宜。均已委該局承審主任張恒德辦理一切。茲因所有事宜。均行完竣。該局案件。多待審理。是以特行由本省赴錦辦公。以免貽誤云。

奉省銅幣充斥

近來奉省銅幣充斥。一般人多歸罪於公濟平市錢號。謂其任意鼓鑄。以致商民交病。每日街頭以銅元交易者。車載斗量。數不勝數。因之銅元價格。每元低落五六枚。但公濟號鑄出之數。固爲不少。而現已容納商會之要求。停止鑄造矣。然銅元之多何以仍如從前之甚。推其原因。實由于一般奸商。由外販運而來。聞張總司令業已洞悉其情。當飭令負有維持金融之機關。委派幹員分配京奉路各站。嚴爲查拿。一經破獲。即行重懲。至南滿車站。亦派人明查暗訪云。

保甲籌備夏防

近來天氣已熱。轉眼青紗帳起。誠恐宵小。施其搶奪之技。瀋陽縣保甲事務所々長馮子敬。有鑒于此。刻正通令四鄉各保甲分所酌量增設防卡。補齊甲丁。凡各重要重地方。除設卡外。尙須各該長官。不時抽查。以資愼重云

派員嚴查稅欵

財政廳長王永江氏。現以各縣稅捐局每月征收稅欵。有增有減。相差甚鉅。長此以往。殊不成事體特派專員分赴各縣澈底清查。究竟各捐局征收稅欵有無積弊。據實禀覆。以憑查核云。

排長代理副官

東三省兵工廠督辦韓芳宸。前因廠內大事擴充。特將該廠衞隊副官白子敬升充總稽查。遺缺關係重要。未使久懸。迭經韓氏選擇相當人材繼任。但物色多日。迄未得人。故遺缺已暫令排長石永祥暫行代理。以資責有攸歸而免有所貽誤石排長現已奉命代理云

七旅呈保營長

步兵第七旅旅長湯閣臣。呈保安司令部。內稱茲查三十五團二營營長董振聲升調別職。所遺營長一缺。當此防務緊急之時。未便久懸。查軍官郝永慶精明幹練。堪以委充。請即發給委任狀。以重職守云。

警廳裁員增薪

奉天省會警察擬議裁員增薪。已誌報端。現在代理廳長陶菊畦氏業已呈請上峯核准。決定裁去巡警九十名。裁去巡長廿餘名。特將各署長傳廳面諭。所有警長嚴加淘汰。分別去留。其留差者。按月加給薪水兩元。以資鼓勵。並飭令編列等級表報以憑辦核云

保甲按等收捐

奉天全省保甲總辦公所于濟川以保甲定章。由土著人抽丁。而各商戶不與焉。查商戶於地方治安之關係。較農戶爲尤切。蓋以商戶係爲流轉金錢貨物。專賴各農戶。安然交易。方能得利。如地方不靖。人民不安。則商戶非特受失利之影響。且有荒閉之虞。是故保甲不興。匪患不淸。人民不安。而各商戶難求其利。保甲既關於商戶如此重要。而商戶雖不與抽丁。亦應納付費用方爲公允是以由該所規定五等收捐。五萬元以上者。年納小洋卅元。三萬元以上者。年納小洋廿元。一萬元以上者。年納小洋五元。五千以上者年納小洋二元。千元以上者。年納小洋一元。以二八兩月爲征收期云。

交大學生過奉

北京交通大學校班長沈達三帶生徒三十三名。於七月二日午後乘京奉列車來奉。在站稍息。卽於晚十時許搭南滿列車赴長春。聞係專爲參觀東省路政而來約須九月中旬。方可回京云。

保甲拿獲賭犯

奉天城西。攬軍屯。每夜必有附近各工廠苦力工人。後往該屯大肆賭耍。呼天喊地。毫不畏忌。不料於月之二日被瀋陽保甲事務所偵息。於夜九句鐘後往查拿。當場捕獲賭犯七人云。（實）

遼陽

少婦投井遇救

本邑城外警察第五所管內西關住戶宋某。原籍山左。以開小舖爲生。甚是得利。該宋某現年不惑。其妻徐氏。年將花信。去年產一嬰兒。夫婦之間。頗稱和睦。四日該婦看護小兒不周。以致墜地。微受傷痕。被夫略加叱責。遂怒氣大作。憤不欲生。至晚間十二時許。將小兒餵乳使眠。乘人不覺。投井意圖自盡。少頃。小兒號哭不止。驚醒其父。該宋某急起點灯熟視。其妻不在。遂直自井內尋覔。該婦已投落水中。宋某見勢不佳。遂亦自投井中。將妻撈出。該婦泥水滿身。氣息奄奄。施以應急手術。至翌朝。始知人事。幸未斃命云。

營口

警廳檢查淸潔

本埠警察廳劉次堯廳長。以現値夏令。天氣炎熱。公共衞生。亟宜講求。況兼歷年夏季。虎疫流行。死亡相繼。危險可虞。尤應未雨綢繆。預防危害。茲爲維持民命以保安寧起見。擬於日內派專員偕同各署警察。赴該管界內商號住戶。挨家檢察淸潔。以重衞生。昨已佈告闔屬商民人等。一體週知矣。

美僑慶賀紀念

本月四日爲美利堅合衆國之獨立紀念日。僑營美國商行住戶。均於是日懸旗慶賀。道勝銀行行長美人路賽必洛。亞細亞煤油公司總辦美人馬達斯林二氏。特發起慶祝大會。於是日正午牛莊俱樂部舉行祝賀式。僑營人及中國各界要人多往祝賀。并在該俱樂部設晏聯懽頗極一時之盛祝云。

僕役竊物潛逃

本埠永世街日商裕和盛號主人周鶴林之僕役洗剛柱。（十六歲）於日前乘間將周之約値三百五十圓之貴重金屬品竊去潛逃。周某派人四出尋覔。杳無踪影。嗣經訪查該洗某。已乘輪船大利臣號向赴香港方面潛逃。故周某業往稟請官署設法通緝。但不知能否弋獲云

募捐重修古刹

山東蓬萊縣城北丹崖山之蓬萊閣係宗朝治平中業修建。年代久遠塌不堪。現在該處紳商擬重行修築。以復舊觀。已馳函四處募捐。聞本埠山左同鄉。紛紛解囊相助者。頗不乏人云。

科員改充教員

本埠警察廳爲教育警材起見。設有警察教練所。業經卒業學生三班。均分派各署隊服務。其第四班續招新生。早已足額。惟因教育員一職。尙未物色得人。故猶未正式授課。茲者劉次堯廳長查有前該廳司法科員。鄭文襄學識兼優。堪能勝任。遂委充爲該所教員。按鄭君係北京內務部警官學校畢業學員。省議員鄭蘭田君之公子。年富力强。幹練有爲。此番充任教員。足能勝任愉快云

工程局開委員大會

本埠遼河工程局近年來對於疏濬遼河事宜積進極行。頗著成效。茲於四日午後二時。假稅關內開委員大會。該局主要人物。均蒞會。其會議事項。係關於遼河下游工程。本年秋期經費問題。及本年工程。共需銀二十萬時（海關兩）以及春期疏濬河工之情況等項。會議至二小時之久。始行散會云。

海城

排長克盡厥職

駐海城招募。二十五團二營六連排長。唐蓋臣。爲人精明强幹。富有軍務經驗。自奉委來海後。平日爲市民。解釋從戎。爲國民義務。勸導入伍。夜則曉諭已招之兵。須奉公守法。嚴遵紀律。以爲編成之預備。以是該兵出入有時。毫無滋事。商民等無不稱頌、管理有方。以身作則。爲國爲民。若唐排長。洵不可多得者矣

長春

小孩慘遭斃命

二號探聞北來旅客。略謂中東路線長春站迤北。有小孩年方十餘在鐵路行走之際。適有北來火車小孩呆避致由道中墮地。因其身藏籐刀。穿入腹中。經家屬得知而小孩腸出外露。已斃命矣。

陸軍搗毀戲園

本埠四道街龍春舞台。自經傑經理等操辦以來。向取嚴格主義。無論何人。概行買票。否則即以稽查處脅制。遇者各軍人等。每咸爲憤恨。故於二號午間有南嶺軍官率領多數軍人。進園搗毀。適値稽查處押園。亦莫可如何。只得任其搗毀而已。搗畢。由官長帶領回營。查戲園雖爲營業性質。然對於軍人亦不能吹毛而求疵也。望各園主其宜能諒也可。

安東

私行建築被懲

遍濟街德升福。並未經警廳許可在後院私自建築洋鐵板厦兩大間於四日該地段分所巡長胡維剛君路過該處巡羅。見其形跡疑是建築。當即訊問該號執事。堅不承認。該巡長因至後院觀查。已得其實。遂將該號執事馬成章帶所送廳。科以違警犯云。

美國領事宴客

美國領事于四日在本館邀請中外機關主腦。大開宴會。至其原因容訪再誌。

大帮胡匪距安甚近

大帮胡匪三百餘名現居寬甸縣街外。距安只一百餘里云。

哈爾濱

代表接收難民

哈爾濱遣送俄難民出境。已非一次。其上月遣送之俄難民一百七十名。業經運送至滿洲里。交由俄代表接收矣。惟俄代表復函內有此項白軍難民一百七十名。業經代表于五月二十九日接收。遣往俄境。嗣後遣送白軍難民。雖一次不到六百人。本代表亦可接收。惟仍以大批人數爲善云云。蓋出境之後。展轉遞送。其手續亦尙不少也。

監督視察學務

濱江縣知事盧維時自到任以來。對於學務力求整頓。前月二十九號會同勸學所張果忠。親查視縣立各學。考驗一週。翌日又冒雨查視各公立學校及各私塾。指導俾資改良。並擬籌畫經費於署假後。設立中學一處。以期造就人材。若盧監督之於學務。可謂熱心提倡。辦理認眞矣。

范家屯

油坊停止營業

本鎭福順祥油房財東周惠軒君。在范設立油房糧棧。代理客事有年。生意素甚暢旺。端節前。因客人賠欵太巨。該號亦難墊付近來大連總櫃有停止營業之風傳以致人情恐慮。本街商家皆去追索。所欠外債之家。東三省銀行公濟平市錢號。興業銀行。范家屯銀行。以及本街商外城等商家一時周轉不靈。隨即停止營業。各担保之家如廣興益福裕世興東等均異常焦灼。於三日商務會會經董事會議。謂該財東若不早爲設法辦欵。市面難以平和。如何以觀厥後。

綏芬河

木稅局長易人

本埠木石稅分局局長王廷用。經上峰將伊調往他處。所遺之缺。已委佟撫宜氏來綏接替。佟氏前在稅界作事有年。將於稅務頗有經驗。此次來綏。關於木石稅務一事。定有一番整頓云。

巡官來綏接替

本埠特別區警察第三分署巡官武朝駿氏。自到差以來。對於各種勤務非常認眞。對於商民感情尤爲融洽。忽於日前禀請長假。現下已蒙上峯照准。此刻正在辦理交代之際。月之一日由哈總管理處派來車振平氏到綏接替矣。

公主嶺

局長整理分卡

懷德稅捐收總局々長李勝馨氏。蒞任以來。五年於茲。對于稅務一事。認眞辦理。而居心尤爲公正。故一般商民對于李氏之感情異常融洽。現李氏因屆春季。撤消臨時分卡之期。特派調查員到處勸查。令各分卡同到總局。交代一切。以便按例處分。凡分卡中。有未交代清楚者。無論親疏一律派人。行嚴監視云。

興城縣

蘇家屯出槍案

奉天。興城縣。轄境。大蘇家屯外國設有征收鹽稅之查驗處一所（爲寧遠鹽稅局之支局）復有中國設立管理鹽灘之灘務所一處（爲辦理鹽灘事務與綏場之分卡）二局同在一院居住。不意於六月三十日。夜間。至十句鐘時分。突有胡匪數人。各執手槍大槍不等闖入院內。將查驗處（即鹽稅局）房門踢開。搶入辦公室內。該室內並無多人。亦無槍械抵禦遂將錢櫃軋開。將七百餘元稅欵如數取去。並將該室之衣服及値錢物品。一並搜括而去臨行將該處馬警之馬拉去。以爲載衣服等之用。該匪等。遂一鬨而散。遠逃無跡矣。計此次損失稅欵。並衣服馬匹等項。約在一千二百元之譜云。

本社啓事

本報遼陽分社社長杜冀臣君因有他就辭却本報職務今後與本報斷離關係特此聲明

本社啓事

本報今回重新在遼陽城內東街增興胡同設立分社委任周繼仁君爲分社長 栗漢波君爲經理兼記者今後如有訂閱本報及刊登廣告者請與周栗二君接洽可也

營口分社啓事

逕啓者本支局大石橋代派處經理人王子祥現因另有他就辭職此後該處各界諸君如欲訂閱報章或刊登廣告者請直接到本支局接洽可也欲有接辦該代派處者祈駕臨本支局商磋一切

分社長 孫富山謹啓

本社啓事

本報郭家店分社社長孟慶鋸君因有高就辭本報職務與本社脫離關係今回特委任那潤峯君爲郭家店分社社長今後購讀本報及刊登廣告諸君請與那君接洽可也

資本金壹百五拾萬圓

華東信託株式會社

營業項目

通融資金 厚利存欵 會員貯金 管理房産 代理保險 信託事業

社址 大連市小崗子雲集街一番地

諸君 有願經營業考究富强之術者請到敝社一談 竭誠歡迎

介紹儒醫

姚君明甫先生。自幼習學醫理。頗得靈素之旨。精通內外兩科考參仲景之秘。曩居本籍。各村求醫者。車馬盈門。應酬不暇是以名噪山左。於前年來連遊歷。視本埠乃繁盛之衝。人烟稠密。難免雜症重生。心發救世之念。故在東鄉町。創設增盛大藥房。懸壺診施妙手。予等求醫。無不藥到病除。立起沉疴。不愧和緩遺風。予等甚感其德。是以籍報聲名。略表微忱。以告同胞。該藥房。現移伊勢町。二十九番地。諸君如有貴恙。速赴該處診治。免却病中之煩惱。無失名醫妙術也。

介紹人 安立義 劉臨閣 藍少齋 陳子祥 王宣三 林省三 范貴三 王樹棠 遲祥廷 徐業賓

天興裕啓事

本號開辦已達七載洗熟各樣料綢毛皮襖改做挖補均隨雅意整舊如新如蒙惠顧實所歡迎

烟台分此 天興裕 主人 胡裕明

小崗子南綏公街十八番地

請看大減價廣告

啓者本號開辦二十餘載特在後樓設立工場異常寬大專染五色綢緞皮綿單夾又染各種帽子整舊如新初由京津購到時式泥人各種兒童玩物各樣花料一千餘種婚祭典禮懷花佩花花坊俱全再由日本東京運來各種大小汽球紙球口球兒童用印手紙新年紙畫一切俱全勿論鄉鎭各埠來信購買定期不悞本店爲歡迎主顧起見特將染價額外輕減每件減價一毛此次又在京津招聘名師十數餘名加工細做惟恐未週知謹此聲名

萬彩泉謹啓

大連市奧町二十四番地龍口銀行對門

敬啓者本園開辦十有餘載荷蒙各界光顧無任銘感現値夏期對於衛生若不研究最易羅病據醫學家化驗羊肉一種能去一切雜疫本園爲注重衛生起見特由北地購到肥美羔羊兼山珍海味猪羊兩便誠恐一班奸商貪圖厚利暗將牛肉參雜其內食者受其欺騙本園爲保守信用起見所賣羊肉特別優良請駕前臨方知言之不謬也

大連奥町二丁目四十五番地

東昇園 電話三三三六番

西崗子得勝街八番地

東昇園支店

大連新聞

宜設西醫基礎學研究所

召收中國醫生入所肄習

▽……某醫學家之談話

本埠時疫每々流行。因之醫業甚形發達。但華人狃於積習。多不信任西醫。故有病皆延中醫診治然中醫對於生理解剖等學素無研究。往々有診斷錯誤之虞。對此缺點。某醫學家會有一段談話云

我國有五千年之歷史。由先賢種種之經驗。始發明醫學之奧理。惟後人因其奧理。而更加推測。並無一定實驗。直以醫學視爲哲學。若從科學的眼光觀之。其中合理者固多。而謬誤之處亦屬不少。然其不致湮沒者。因其於治療方面。有幾多之良好方法。往々西醫束手無策之病。而中醫反能起死回生。此中醫實有駕乎西醫之上者也。考西醫之發達。皆本於科學而進步。在未開闢時代只知用草根樹皮以療疾。其後多用化學之藥材。但現在又有捨化學藥材而轉用草根木皮之趨勢。歐美各國之內科大家。以研究之餘力。而又研究我國之漢藥。足徵我國漢藥之有價値也。即就六神丸一物言之。爲喉科神藥。風靡一時。不但中國人樂用。而輸入於外國者尤多。在日本出賣六神丸之招牌。數與出賣煙草之招牌。幾乎相等。一入其市。滿目皆是其見重也有如此者。然究其主成分。不過蟾酥而已。夫蟾酥富有痲痺力。對於呼吸中樞之作用甚敏。此所以對於喉疾有神效也。然創製六神丸之人。並無解剖生理之知識。當然不知呼吸中樞爲何物。而能發明如此神藥。亦僅由其偶然之經驗得來。使其再有新學知識則其所發明。效果之偉大。更有不可限量者也。西醫既有研究我國之漢藥者。而中醫若簡單研究西醫的基礎學。而改良漢藥之應用法。其收效當較西醫研究漢藥。事半而功倍也。故宜發起設立此等醫學研究所。使本埠中醫入所肄業。於相當期間內。講習生理解剖等西醫基礎學。養成其科學之腦筋。施展其漢葯之經驗則利濟之功。豈淺鮮哉。願我中醫勿存門戶之見推誠研究。不僅於連埠市民增幸福。即於醫學上亦可大放曙光焉。蓋我中醫之有漢葯。如深山之藏寶礦。至西醫之基礎學。如採礦之器具。我有寶礦因無器具。而不能開採。若待外人研究出來。即將拱手讓與外人。不但是中醫之恥。而醫學進步。則又稍晚。豈不可惜願我中醫速起圖之。

被殺屍體之發見

程愛子結婚時被警署捕去

金萬鈞果爲情敵所殺乎

大連市外沙河口會管內馬蘭河右岸。大頂山北麓。於七月三日午前十一時三十分。有一被殺屍體橫臥於地。經附近馬蘭屯農民某發見。當報告附近警官派出所。由該派出所轉報告沙河口警署支署。當即由司法係千葉警部補。帶同巡查巡捕等。即時前往檢驗驗明屍體受槍傷數處。約在該日午前十時許死去者。屍體之附近地上。有毛琴槍子彈盒三個。其衣服中。有錢袋一個。內有多數他人之名片。及手帳一本錢袋盛有小洋一元九角二分。及木製之印章一個。其文字爲金萬鈞。始知死者爲金萬鈞。依其狀況觀之若非爲胡匪所殺害者。定係與有宿怨而毒殺之者。當時詢問馬蘭屯居民據云。是日午前十時許。聞槍聲七八聲。以爲追狠或捕狠者。當即金萬鈞被害之時。千葉警部補。乃派刑事至各方面調查一方面給金萬鈞之家族通知。（其原籍金州管內二十里堡會二十里堡村）當經各刑事秘察調查之結果。該金萬鈞在各處。行巫醫愚弄一般愚夫愚婦。於五月中旬在大連市外石道街居住之時。由鄉愚手中。詐取小洋數十圓。更與嶺前屯會十字街十七番地農戶程兆喜之次女小愛子（年十七歲）早有苟合情事。於六月三日將小愛子誘拐逃往金州方面。以期白首孰意當時爲金州警務署捕獲。送回原地。查程愛子於早年已許於小平島史姓爲妻。以近來淫蕩性成。史姓乃向程某提出悔婚。程愛子以史姓家既貧苦。竟爾與史姓悔婚。脫離關係。其後愛子更肆行無忌。故與金萬鈞有潛逃之事。程愛子既無婆家。金某乃求婚於程兆喜。程以金某品行不端。又爲巫醫。屢次却之。後經小崗東關街九番地廣生德主人鄭仁德爲媒。說與柳樹屯張姓子爲妻。金某被殺之十餘日前。小愛子曾潛於鄭仁德家中。（其中情形頗甚曖昧）金某被殺之次日。程愛子乃被送至柳樹屯張姓處矣正値與張某拜堂之時。經該附近警官立時捕捉。押送沙河口警務署。警署更將鄭仁德傳來。拘留監中。以待審詢。其後以鄭某托保人始行保出。目下該署對於此案正在秘密調查之中對於此事。據沙河口警務支署司法係千葉警部補云。

金某被殺之情形似非爲强盜殺害幸有木印一個。始知其姓名後將其母傳來。認定無誤。其華無若何之傷感。可見金某死無足惜。惟搜查人犯頗爲困難據程愛子爲何躲匿於鄭仁德家中。殊屬可疑。想此案中定有鄭仁德之關係。然而於調查甚難。故須秘密調查以期水落石出云

更據有知此事之底落者。謂程愛子未許張某前。金某即求婚於程兆喜。其後既已許於張某。金某以事勢己急。故擬於迎婚之日。（即月之四日）阻止程愛子之出嫁彼鄭仁德乃將愛子藏之於其家中更轉送至柳樹屯。此事既明。何以突然於事前一日。金某即慘死於馬蘭河畔。想此事與鄭仁德決不無關係也。聞沙河口警務支署對於此案。目下積極向各方面秘密檢查。該署警官素來辦案敏捷此等小醜。定不難破獲也。

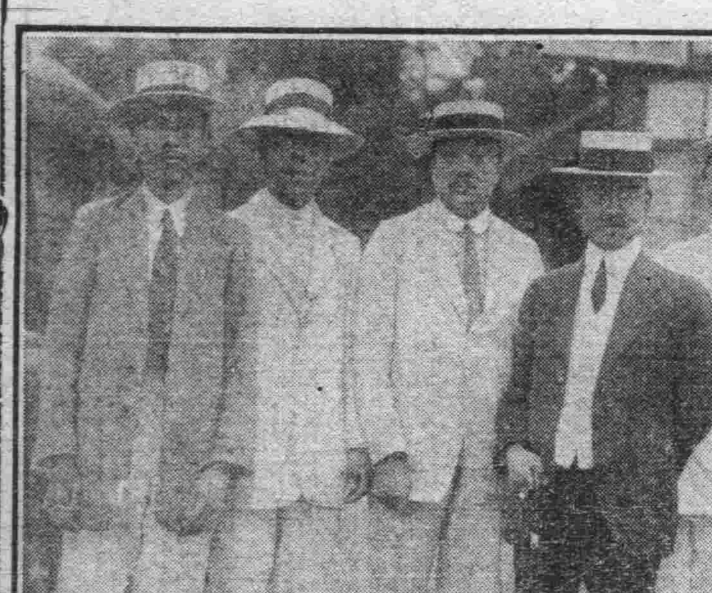

醫藥會出席者來連視察

侯敏政白雲章趙翰恩諸氏

五日朝來連之。保定醫科大學校長趙翰恩氏、陸軍一等軍醫正白雲、章氏、中華醫藥學會々長侯敏政氏、（自右起）

鮮銀行劵膨脹

八千九百萬圓

現在六月末。朝鮮銀行所發之票數。正貨準備金爲三千三百十二萬一千餘圓。保證準備金爲五千六百二十七萬一千百餘圓。總額八千九百三十九萬二千百餘圓。內制限外之發行數。爲六百二十七萬一千百圓。比較前月末之正貨準備額。爲十六萬四千二百餘圓。保證準備額。爲百八十四萬七千餘圓。均有大相彭脹之勢。因之其所發行之總額。增加至二百一萬千二百餘圓。其制限外者增發百八十四萬七千餘圓。其詳細碼字如左。（單位圓）

發行總高	八九、三九二、一五二
正貨準備	三三、一二一、〇四一
保證準備	五六、二七一、一一〇
內限外發行	六、二六一、一一〇

電車收入豫定

約能增加二三千圓

大連電氣作業所之收入。自四月以後。至六月末日之收入。與每月豫定者略同。惟今年四月中與前年度之四月自相比較。減收至百三十五圓之數。而五月分之收入。今年比去年增收三百七圓。六月分。今年比前年六月之收入減少百七十七圓。自入七月。因爲星個浦擧行民衆競馬之故。一日三千八百二十五圓之收入。實爲鐵電自從開辦以來。所未有之好成績。二號之收入爲三千二百十二圓。三號之收入爲二千七百二十九圓。三日間之收入。平均算之。一日間爲二千六百五十圓。共計激增至千百七十五圓之多。惟四號收入爲二千四百二十九圓。此日稍見減少。其外又行增加安全電車五輛。專駛由本社前至寺兒溝間之復軌。並聖德街之設雙軌道。其收入尙爲普通觀察情形。至明年三月間之豫定收入。爲九十一萬五千三百三十五圓。當可激增至二三千圓云。

移動警察

改期實行之原因

以人員分配及其他準備

未能完善不得已而延期

滿鐵會社。南滿列車移動警察之施行一事。當局決定於前五日夜由大連出發之急行列車。着手實行。以人員之配置。及其他內部各種之手續。猶未能準備完全。故又延遲一二日。

頃據旅順警務署竹友警部云。移動警察事宜。已豫定於前五日施行。因內部有種種障碍之關係。以故延遲。現在警備方法。及其他之準備。均行齊整實行之日。至晚於（七日）夜急行車施行。至於警備員一如前定。由大連奉天兩警務署。分撥人員補充之。惟目下補塡之事。即時不能完善。須漸次改良。以期完成云。

倘移動警察之總機關。設在大連奉天兩地。而奉天以北。如再實行。須另行組織。以取聯絡之方法云。

治遊者囊空尋自盡

大連市伏見台十五區四號地。大陸自動車會社。司機生見習。寺島仁作。（年十九歲）於六日午前二時五十分。倒臥於常盤橋公園町二十六號地前道路上。當時爲奥町派出所佐藤巡查所見。報告大連警務署。當經派員檢驗。似服毒者。乃送至奥町同仁醫院。經板谷醫師應急手術灌救當無生命之危險。據寺島云月之二日。由該會社司機生松尾某受金三十四元二角。即持赴各妓館冶遊。耽於酒色。三日內已將該欵用盡無法可設乃由壹岐町某小藥舖購買毒鼠藥若干。當時吞服。乘人力車。自前記地方下車後。即昏倒在地云。

因治遊誤上船時刻

只落得寄食勞動保護會

月之四日午後八時。停留於大連港內之貨船若葉丸。有火夫宮本長吉（年二十三歲）者自入港後。乃至逢阪町各處冶遊。於四日午后十二時許。至小崗子永樂街朝鮮娼寮大連舘住宿。於五日午前九時許返船。是時船已解錨。宮本措手不及。於五日午前十時許至小崗子警務署保安係請求保護經該係論責一番通告勞働保護會將宮本某交往收留矣。

滿鐵東京支社近況

滿鐵會社。自經職制改革之後。所定之東京支社長森理事。及古仁所豐庶務兼經理課長。業均就任。兼田秘書役兼參事。亦日日出勤辦公。目下在東京之川村社長。亦隔日出勤。三宅秘書役。亦在東京惟石川參事罹病。尚在靜養之中。觀察以上之情形。自經職制改革之後。而東京支社內部之一切事務。已全然一變云。

大膽賊匪

敢犯火藥庫

用麻繩縛綁看守人

搶得六輪手鎗而逃

連埠吉野町。田崎鎗砲火藥店。在市外老虎灘轉山頭村。向有火藥庫一處。內收鎗藥子彈若干。於本月四日。午後七鐘許。忽有匪人二名。年約三十一二。身高約五尺二三寸。甚是魁偉之中國人。忽然闖該處。將看守人王起英（五十一歲）抓獲。問曰（你是幹甚麼的）王某見其問話擧動頗形可疑。遂向匪返問。（你們是作甚麼來的）匪等答曰。（我們打聽上棒錘島的道路來了）以後言語支離。匪等即將王某抱住。兩造當即爭鬪起來。後以衆寡不敵。卒將王某拖倒。以原來準備之麻繩。將其手足均行綑上。復將口中塡入土團又以重約二貫。（十三四斤）之大石。置於身上。以防其自由動轉。趕至走近火藥庫前。將擬開門闖進。只因門鎖堅固。未得如願。遂跑至看守人王某屋內。逼我鑰匙。終未發見惟彼處有王某預備護身用之六輪手鎗一隻。子彈六粒。匪等只得搶去此物。直向老虎灘方面逃走警署聞耗。當即立由白土司法主任。平光搜查主任。率領各刑事偵探等。前往現場逮捕。惟因事件發生後。業已經過三小時之久是以未能拿獲。但目下正在各處極力調查。嚴緝之中。聞該二匪之本意。係爲打開火藥庫。搶出鎗藥子彈之目的。至於王起英。胸部及其他等處。受傷數處。現已送入宏濟醫院醫治云。

紛紛請願設競馬倶樂部

共計請願團體四十餘起

關東州之競馬會。照競馬法。定於八月一日施行。已誌昨報。惟一般對於此競馬事宜惟利是圖之各團體。提出設立競馬倶樂部之願書。於關東長官。不堪枚擧。均經關東廳却下。故此次又提出願書。限制大連一處。方能認可對此新競馬會。呼號奔走之各團體。均向前猛力運動。以期達其目的。或以最有力之團體爲中心將其他人等均拉在一處。而施行之。亦未可知。然究竟何人爲此中心人。抑或另行産出此競馬會之主腦。目下已成爲問題。近來之請求許可者。以改良馬匹爲目的。而欲行競馬之擧。以期獲得此利權。據從來所提出之願書觀之。經由旅順民政署呈請者。競馬倶樂部。東京名和長憲。大陸競馬倶樂部。東京中台忠藏。競馬倶樂部。東京森政次郎。日華善隣競馬倶樂部。兵庫伊藤俊介大連雷斯倶樂部。小倉吉田一次善隣競馬倶樂部。大阪中龍兒。大連旅順奉天競馬倶樂部。東京舟津敬太郎。同東京南波禮吉。大連競馬倶樂部。東京內藤義雄以上均係團體。其外更有股份爲經由大連民政署呈請者。爲大連乘馬會。古財治八。大連競馬倶樂部。東京名和長憲。南滿競馬倶樂部。大阪高倉爲三競馬倶樂部。東京高木二一。遼東競馬倶樂部。東京山邑太郎。滿洲競馬倶樂部。東京安田伊左衞門。大東馬匹改良協會。大連石本鏆太郎。南滿洲競馬倶樂部。東京田邊熊一。南滿競馬倶樂部。東京山根正次。滿蒙馬匹改良協會。大連古財治八。旅大競馬倶樂部大連淺野虎三郎。滿洲競馬倶樂部。大分秋吉喜造共十二團體。同東京吉田仲藏共十一團體。公司競馬團體亦提出願書。總計四十餘件云。

貔子窩今後警備

豫備機關鎗及炸彈等

將來尚有設置無線電計劃

關東廳。鑒於皮子窩方面馬賊警備之狀況。特由關東軍司令部。匀購機關鎗。炸彈。以及其他種種武器多件。今後威力。大事加增。不僅此也。尙有將來按設無線電臺之計畫。藉資。剿匪防匪以一般之通信云。

中華醫藥學會在奉開會

出席者來連視察之談話

第八回中華醫藥學會。決定在奉天開會。出席該會者。有北京醫院院長候毓汶氏保定醫科大學長趙翰恩氏。陸軍一等軍醫正白雲章氏。由奉天醫科大學教授久保田博士。爲嚮導。先行觀察旅大各機關。業於五日午前八時來連當時記者往訪。醫學會長候毓汶氏云。

中華醫學會。多半聚集會在日本研究醫學之人。以期有所貢獻於醫學界爲主旨。民國二年會在上海擧行發會式。迄至今日。會員已至三百餘名。起初設本部於上海。其後爲種種便宜計。遂復移至北京又另在上海。湖南。天津。濟南。奉天設立支部。每年一回。在各地開一總會。今年定在奉天。來年決定在上海開會。開會之次序。第一日擧行開會式。第二日爲學術研究。第三日爲通俗講話。出席會員計已有百餘名至壯觀瞻然而本醫學會。對於政府。關於醫科行政之件。亦可建議。滿洲有滿鐵之努力。研究醫學。施設衞生事宜。業經積極進行。總期早日完全成立。敝人所最希望者。再者我中華民國現在之政局。紛擾已達極點對於衞生上之所應行擧辦者。毫未介意。亦未加以研究。對於此點誠。乃不勝遺憾之至。吾深望吾中華同胞速加猛醒。傾其有用之精神。同心協力。襄辦國事。俾國家如磐石之安。則幸甚幸甚云。

人事

王銓生氏（天津商人）於四日來連 宿於大和旅館
王松年氏 同上
深福氏 同上
鍾順氏 同上
趙翰恩氏（北京士紳）於五日來連 宿於大和旅館
白雲章氏 同上
候毓紋氏 同上

張玉香廣告

安東新平康里張玉香校書年十七產于姑蘇姿容絕代溫柔可人待客週到不即不離工皮黃邦子時調望走馬章臺一往則知言之不謬也

第四號妓館今由沙河口遷移在劉家屯廣告

謹啓者 敝號主人爲振興地面起見不惜重資賃妥樓房十數餘間走台寬濶天棚明亮內外潔淨陳列淸雅煥然一新誠一樂地特由京津上洋等處邀來頭等歌妓俐婦均色藝双佳待客週到每日絲竹管絃歌舞樓台望祈走馬章台諸君大駕光臨方知別有一番繁盛

劉家屯十一區百五十三番地

敝號主人 陳永璽謹啓

電話拾壹番

賤賣新舊油椿廣告

敬啓者鄙工廠存有新舊油椿均係八寸工字鐵造成者羅絲圓四寸並另有各式油椿共計三百餘盤均合時尙異常堅固茲決廉價出售特別公道如有用者請至鄙工廠驗看是荷

小崗子南久壽街二十五番地

順興鐵工廠 謹啓

純良人造冰……用者得安心之冰也

敝社之人造冰於衞生試驗之結果業經証明品質最良矣。無論作爲飲料無拘裝入冰箱冰鎮一切食品均極適宜經濟儉節安全第一之冰即敝社所造之冰也。批發零售不悞主顧

大連市信濃町市場區

滿洲水產株式會社

電話 七〇五七 四五三三號

納涼場開幕廣告

敬啓者敝場擇定由本月六日正式開幕望乞各界諸公光顧爲禱場內備有左記餘興專此登報以便週知請勿失此納涼消暑之大好機會也

左記餘興

▲九州角力一行
東京 大江山
九州 大鳴門
同 九州灘

▲當地外行人角力 併合
▲喜劇 ▲安來節
▲舞踊 ▲日本評書
▲滑稽談 ▲臺球
▲射的 ▲鯉釣
其他種種

特別興行
▲馬戲團
▲犬猿戲
東洋無比之珍動物大會
五萬燭光之電燈裝置

電氣遊園下常盤橋傍

主催 村上演藝部

大連汽船定期行輪

代表電話 四一八五
棧房電話 七二七五

●開往青島 上海
◎榊丸 七月十五日正午
◎長平丸 七月十日正午
●開往天津
◎天潮丸 七月七日後四時
◎濟通丸 七月十二日前八時
●開往安東
◎濟通丸 七月八日午後二時
◎天潮丸 七月十二日後六時
◎天潮丸 七月二十三日後二時
●開往龍口往復共旅順寄港
◎龍平丸 七月九日後六時

大連山縣通 大連汽船株式會社

●蘇士經由歐洲行
◎瑪尼拉丸 七月三十一日
●上海福州台灣行
◎阿穆爾丸 七月四日
◎潮北丸 七月七日基隆直行
◎盛京丸 八月十日
●上海香港行
◎福建丸七月十八日未明青島寄港
亞弗加丸七月二十六日

日本郵船定期行輪

電話 六三七一番

●長崎·神戶·大阪行
◎山東丸 七月十日後一時
●橫濱直行
◎濟洲丸 七月二十九日
◎相模丸 七月十三日
◎高砂丸 七月二十二日
●牛莊行
◎山東丸 七月廿五日
●開往天津牛莊
◎相模丸 七月卅日
◎高砂丸 七月十四日
◎濟洲丸 七月二十一日
●開往歐洲線
◎水戶丸 七月卅一日漢堡行
◎德島丸 七月廿五日李浦行
●美國行
◎豐岡丸 七月十六日沙市行
◎贊諾丸 七月十六日紐育行
以上各給因天候及其他事宜時行改期

三井洋行定期行輪

代表 電話 七一〇一番

●開往北美新金山及沙市 各埠
（經過神戶橫濱等埠）
◎萬田山丸 十月中旬
◎金剛山丸 七月二十日頃
◎蓬萊山丸 八月廿八日頃
◎伊吹山丸十一月 初旬
轉運坡特蘭士之貨物可以承辦所有水脚等項祈照會敝處帳房可也

大連山縣通 三井物產會社 船舶部出張員
荷物取扱店 大連山縣通 代表電話七一〇一 宮崎商會 電話五二一二五·五九二五

東和汽船定期行輪

電話 六三七一番

◎興順號 七月 日 登州行
◎海寧號 龍口行

東和汽船株式會社 山縣通大連銀行支店對門

大阪商船定期行輪

電話 六一一三番
電話 六一一三番

●門司 神戶 大阪行
◎哈爾濱丸 七月十三日
◎臺中丸 七月十六日
◎貝加爾丸 七月七日
◎臺南丸 七月十日
●神戶經由沙市他哥瑪行

政記公司定期行輪

代表 電話 四一四一番

◎升平 七月 日上海行
◎廣利 七月 八日上海行
◎增利 十一日龍口行
◎平洋 七月 十一日上海行
◎永利 七月 七日芝罘行
◎廣利 七月 八日上海行
◎英利 七月 日汕頭行
◎同利 七月 日汕頭行
◎有利 七月 日龍口行

大連市監部通 政記輪船公司

阿波共同定期行輪

電話 五〇〇一 六八九一番

◎廿一共同丸 七月四日 芝罘威海仁川行
◎十六共同丸七月十二日芝罘青島
◎廿六共同丸 月 日釜山行
◎廿三共同丸七月四日 天津行
本埠與山東鐵道及朝鮮鐵道之間承辦聯絡運輪貨物

大連山縣通七四區七一號 阿波共同汽船會社

田中賬房定期行輪

電話 六一一七番
電話 六一一七番

◎利通號 日芝罘仁川威海衛行
◎北平號 月 午 日 芝罘
◎海寧號 芝罘
◎亞東號 青島
◎海天號 月 午後 日 時 香港
◎北海號 日 青島

東洋汽船定期行輪

代表 電話 四一八五番

●神戶 橫濱 桑港行
◎西比利亞丸 七月六日後三時
●上海香港行
◎西比利亞丸九月一日前十時
●香港瓜哇
◎波斯丸七月十三日前十時 新嘉陂紐育行
●瓜哇
◎汪洋丸 七月二十六日

朝鮮銀行

資本金八千萬圓 本店 朝鮮京城南大門通
拂込濟資本金五千萬圓 振替貯金口座
積立金壹千七百九拾萬圓 京城三三三番

預金、貸出、割引、海外諸爲替、地金銀賣買其他一般銀行業務並、於朝鮮、滿洲及亞港取扱日本銀行代理店事務

電話八一〇一番 總裁美濃部俊吉

支店出張所
內地 東京、大阪、神戶、下關、
朝鮮 釜山、大連、仁川、平壤、鎮南浦、元山、群山、木浦、清津、會寧、
滿洲 大連、旅順、營口、遼陽、奉天、奉天新市街、鐵嶺、開原、四平街、鄭家屯、長春、吉林、安東縣、龍井村、哈爾濱、傅家甸、
支那 上海、青島、天津、濟南、
露領 浦潮、斯德、亞港、
米國 紐約

倫敦、巴里其他內外樞要地皆有取引所

豐裕興傘莊 藤子 手棍

豐裕興製傘工廠廣告

本工廠提倡實業特仿西式精製大小鋼骨藍靑布傘及各樣絲綢坤傘以及靱藤漆光文明手杖各式俱全堅實美觀擊携便利自煙臺創辦此貨拾餘載以來士商異常歡迎近年力求擴充復在大連開設各項工廠以便東省一帶銷行如蒙賜顧請早示知定必依期照付不悞

大連東沙河口十一區二百十八番 借用電話沙河口二五八番
本主人謹啓

資本金壹千五百四十萬圓
大連浪速町二十號地

中日合辦株式會社 龍口銀行

電話 代表番號 七一五一番 宿通用 五七三六番 公衆用 三三二八番
振替貯金口座 一五五八番
關東州地方費現金取扱
大連市金庫事務取扱

支店及出張所 龍口、旅順、青島、哈爾濱、公主嶺、鞍山、安東、松樹、瓦房店、市內盤城町派出所

各處匯兌 日本內地、及臺灣、朝鮮、滿洲、內地各市、均可通匯、一般銀行、業務、迅速辦理並十分克己、

大連 小崗子宏濟街電話五四六七 六八〇九番
日本赤十字社大連委員支部 救療所

博愛醫院

院主 孟天成
眼科耳鼻咽喉科部主任醫師 陳英
產科婦人科兒科部主任醫師 日冲飛那
花柳病內外科部主任醫師 孟天成

宏裕號綢緞雜貨京莊

謹啓者敝號開張以來已經數易星霜矣深荷各界諸君之惠顧是以營業日益發達惟因前在盤城町之店舖狹隘不敷應用又兼該地雖係市內位居西隅與各界諸君之惠顧上料亦不無不便之虞今番爲擴張營業起見及各界諸君惠顧便利爲心是以最近移於市內浪速町三丁目七十八番地此處以地位言之居大連之中心點與各界諸君惠顧上料無不便之歎近則大加修繕內外煥然一新今已工事告竣內容就緒從新開張照常營業仍望各界諸君倍舊關照依然賜顧則敝號感戴不盡矣茲爲披露移居之意各貨無不從廉出售以酬諸界諸君之雅意目下又到新貨不尠色色具備種種皆新價值無不克已尚望各界諸君早早駕臨當知言之不謬矣敬具

大連市浪速町二丁目七十八番地
宏裕號主人王超萬謹啓
長電話四六〇九番

注意 西醫海羅克秘方頭痛鎮靖散

海羅克頭痛鎮靖散說明書

西醫有云日腦力薄弱之人未有能享氣體健全之幸福者誠哉斯言特惜中華之不加考察耳人之知覺之思想之記憶無不視腦力充足與否爲轉移此養腦之法所以急宜研究而治腦之藥所以必當製備也夫頭之主屬於腦腦有受損痛即隨之風寒火熱療治尤易惟痛之起於思慮過度操勞過甚者非此藥散不能收完全神速之效焉

世界第一

腦病良藥

功用

一治憂思致痛
一治煩腦致痛
一治傷風感冒
一治驚恐致痛
一治氣滯致痛
一治怒憤致痛
一治燥擾致痛
一治膽怯致痛
一治諸般頭痛
一治啼哭致痛
一治勞倦致痛
服之立見神效

頭痛雖人生普通之症然市間出售各藥無非名異實同欲求特別奏效者萬不得一方今共和成立凡我男女同胞皆當寶貴此腦筋設法護衛使一身之知覺思想記憶三者無外感之阻力各能奮發精神以造成此新世界本藥房所製頭痛藥散專治人之知覺遲鈍思想呆滯記憶淺薄服此藥散遲鈍者敏捷呆滯者靈活淺薄者堅耐治法不同功效獨著茲舉其療治之能力以告世界男女之患頭痛者

總發行所 營口 義興成餘記大藥房

代理店
長春商埠 中西大藥房
大連 吉野町萬春號 羽前町協茂盛 監部通西德泰 浪速町洪來盛 奧町德泰號 小崗子和一盛泰
吉林五洲大藥房
德濱江恒大藥房

化粧次序
双美人牌香皂 双美人牌洗臉粉 双美人牌雪花膏 双美人牌花粉 水刷子 粉刷子 双美人牌煉胭脂 双美人牌刷花粉 美人

使臉上更多添美麗的

双美人牌花粉

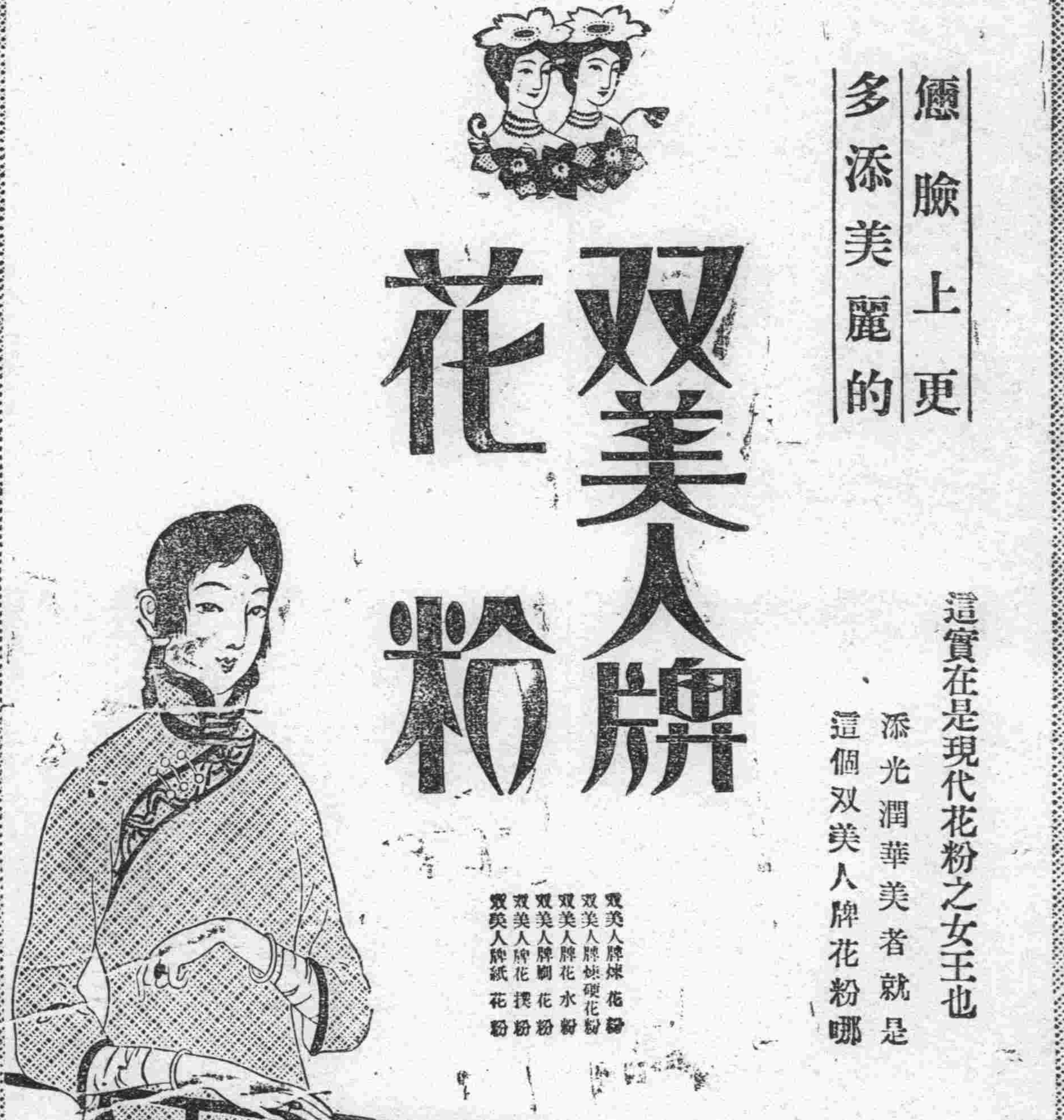

這實在是現代花粉之女王也
添光潤華美者就是這個双美人牌花粉哪

双美人牌煉花粉
双美人牌煉硬花粉
双美人牌花水粉
双美人牌刷花粉
双美人牌花捲粉
双美人牌紙花粉

哀情小說

惡姻緣（蕉農）　四十

第五回　感情私仰藥歸地府　悲身世祝髮入空門

翠雲一聽。心中籌思道。事至今日。若再牽涉兒女私情。正不知要鬧出多少笑話。這正是俗語說的。當斷不斷。必受其亂。遂把心一橫。打定主意。向那丘八說道。二位老爺。自管請坐。千萬不要客氣。我們是已經離婚的夫妻。早就斷絕關係。還有甚麼可說的話。不過自幼兒在一塊。混了好幾年。他心中不能忽然忘情要來看看我。我也不好拒絕他。但有一件。此事可一不可再。于兄弟總要知道。你我到此地步。正所謂伯勞東去燕西飛。以前萬縷情絲。總當一刀兩斷。君若自顧思念我。常往這裏來。傳播出去。不但於我有碍。即君之顏面亦將置於何地。今日把話先行說明。君若再來時。妾無別法相處售有以頭觸壁。畢寃魂於此日。以絕君之癡念耳。說畢。遂從懷中掏出十元奉票一張。遞給長褔道。今日君之此來。出人意外。妾手別無長物。唯此區々。略酬厚意耳。新君勿以爲數太少。而加棄嫌爲要。長褔接錢在手。心中愈覺難過。也顧不得推辭。依然涙痕滿面。偕同二位丘八爺。出門去了。伊等去後。翠雲坐在

牀上。思前想後。觸緒紛來。自覺啼笑皆非。語言無味。也不去周旋客人。獨自坐在房中。暗々垂涙。坐殼多時。祇見王媽笑喜喜走進房中。笑問道。適才來的兩個大兵。是合他姐夫一塊來的嗎。翠雲道。可不是呢。這都是我的前生孽障。今世才遭這些磨折。王媽道。他這一來。是何用意。翠雲道。甚麼用意。不過是一片童騃氣罷了。王媽四下一望見屋內無人。遂低聲問翠雲道。姑娘今日見了姐夫。還有夫妻情意否。翠雲聞言。兩眼流涙。遂嘆了一口氣道。人非木石。誰能無情。况自幼結髮夫妻。一縷情緣從先天盪颺而來。縱海枯石爛。此情未易斷絕也。但生不逢辰。命宮磨蝎。事至今日。巳早成無可奈何之勢。若再顧念兒女私情糾纏不清。不但於事無益。那不成了笑柄了嗎。所以我今日。已向他發誓。他若再來。我就一頭撞死。以了餘生。除却畢生煩惱王媽極口稱贊道。姑娘眞是豪俠女子。見事又透徹。處事又斬絕此豈尋常婦女所能夢到哉。眞眞令人佩服。可惜遭逢不偶。勢處萬難致使多情之人。出此無情之舉。正所謂天缺西北。地陷東南自古紅顏薄命。學海茫々。浩無涯涘也。談次時已逾十二句鐘矣二人遂洗面漱口。上牀安眠這且不題。

出賣族產須全體族人同意

甲以本名下地產。得價立據。捐入本族義莊。成立爲共有產業。後由義莊經董出名過併與甲本房之某乙。同族列名者三十人。內有丙丁兩人反對不簽押。起訴官廳。判決理由。爲多數同意。該契應作無效。此種判决。是否合法。並不知全體之界限如何。鄙意一族之大斷不止三十人。其餘不列名之族人。是否不在全體之列。法律有無明白規定。敢求法學大家有以指教之。（奉天炳文）

答旣爲合族公產。如出賣須經族人全體同意。

發明界

豆之選別機械

美國近年來。所產之豆。價格甚昂。查其原因。蓋係農夫所稑之豆。槪行選別其品物之善惡。分作兩分。然後以之出賣。選別種品所費之時間既多。其賣價因而亦行昂貴。然而從來選別此種豆粒者。多經婦人女子之手。一一檢擇。檢完之後。雇主以秤秤其劣者分量之輕重。即按其分量。而與以工資云。

▲因費此種々之手續。而農夫又爲天候與時節之關係。再費以婦人檢豆之手續。其所得之收入。業巳耗去大半。故其賣價。是不得不昂貴者也。故有一理想家之農夫。有鑑於此。對於選別豆品一事。總須研究一機械。以之代人。卽省時間。消費亦廉。遂則苦心追思。業經七年之久。卒則新發明一種選豆機器。現已普及全國。農家無不用之。便利誠莫大焉。而該發明者。爲雷曼古威氏。乃一青年之農夫也。

讀者言論（歡迎投稿　不負文責）

請看龍平丸茶役眞可惡

大連山縣通汽船會社所有龍平丸輪船。開駛龍口登州府間。該輪出帆。定期較他輪甚有把握。一般乘客。多欲乘坐該輪。往來旅客。莫不歡迎。於陰歷五月初八該輪由登州府開駛大連。行至中途。有兩茶役來到艙內。一茶役手提灯籠。一茶役手執水盆。向乘客挨次索要茶錢。有某乘客正在睡夢之間。被該二茶役叫醒。該客不知以爲何事。該二茶役聲稱老客賞幾箇茶錢。再睡。該客正在朦朧之間。不未應答。仍然睡去。二茶役又將該客叫醒。該客云。未曾飲茶。腰中未有零錢改日多給幾箇。二茶役立卽面代怒色。厲聲言曰。別位老客均賞茶錢。惟有你一人不給茶錢。到壞了我們船上規章。你應當訪々坐龍平者未遇箇不給茶錢。別說就是你。該客視二茶役言語强硬立起與該茶役理論。該茶役越發生怒。先則口出不遜之言。繼則動以武力。該客曰。你們如此蠻橫。到你們賬房去見々船主。該二茶役大施其威。說不用見船主一樣拖你去再如强口。就叫你哈點海水。不信。試驗試驗。二茶役拖該客往外就走。左右乘客見情景不佳。群多上前攔阻。方始完結該二茶役怒罵不休而去。此乃敝人親目所見。敝人與該茶役亦無仇恨。與該乘客亦無親故。旁觀人均云此二茶役之野蠻。敝人自幼出門。所乘輪船數十回。茶役問乘客索要茶錢。各船皆然。多有多給。少有少給。未有不給。從來未聞乘客不給茶錢。受茶役之辱。乘客若了惡言對答茶役。該茶役口出不遜尚可乘客並未有不好之言。該茶役竟胆大忘爲。我想大連汽船會社久是商業性質對待乘客不能分別待遇。該二茶役竟蠻不講理。農罵乘客。不知汽船會社當局有所聞否。今後望貴會社囑告該二茶役對待乘客。萬勿再有此舉動汽船會社幸甚。乘客幸甚。（曲少逸投）

玉寶之柔

稱花國爲溫柔鄉品美人曰溫柔典雅。是知柔字爲婦女必不可少之要素。蓋乾健坤柔。理之定義。况在秦樓楚館中。爲世界點綴風流。尤以柔字爲無上乘。應酬週到。性之柔也。婀娜嫺。體之柔也。談吐溫存。語之柔也。舉止安詳。步之柔也。具此數點。方合美人身分。否則失之粗俗。雖有沉魚落雁之容。究下駟耳。遊廊第六洞天。玉寶校書者。頗盡此决之奥。校書年十七。津產也。粗通文墨。落落大方。有閨閣氣。無靑樓習。貌僅中姿。而楚楚動人昨裏宗君邊務。得屧香巢。茶香語韻。頗領略溫柔不淺。爰誌數語。以爲章台走馬諸君告。（心）

奉天群樂之玉珍

玉貞姑娘。如花模樣。兩隻笑眼一副情腸。品尤不俗。性最溫良雖云留身勾欄。不忘度日風光。待客難言其周到。處人純以共熱腸。筆之難盡。其美言之難罄其詳。茶餘酒後。何妨前去一逛。始知予言不謬。不是虛贊姑娘。（香閣）

文苑

春柳（頑石）

含煙帶雨舒青眼。一抹斜陽映畫樓。何事離人偏惹恨。怪他上舞風流。

春思（前人）

月明如水浸遙階。環珮聲聲擾夢懷。春色總憐歌舞地。萬花撩亂爲誰開。

玉闌干外落花飛。鳳去秦樓渺不歸。溪柳不知儂意緒。向人猶自綠霏霏。

西公園修（前人）

風流逸少今安在。欲　憂踹感慨

老虎灘垂釣（前人）

獨釣灘頭對曉暉。本來淡泊欲忘機。却憐魴　貪芳餌。誤上釣鈎力轉微。

……生。韻事待留千載下。何須射虎立勳名。

書感（香閣）

英雄把酒上高樓。向日豪心總未休。　雀安知鴻鵠志。三杯傾盡解千愁。

光陰似箭日如梭。荏苒年華廿載多。一事無成悲老大。蒼天生我待如何。

浣溪紗客中有懷（翼雲）

旅館沉々睡起遲。離魂黯々少人知。寸心獨自理想思。酒渴急呼溫茗候。妝成不見畫眉時。新愁舊恨付塡詞。

其二（前人）

簾幕重重久不開。料應三徑長莓苔。消魂一晌在天涯。字報平安傳信去。花栽連理等卿來。莫敎旅夢繞粧台。

世界婚姻奇談（三十）

例須跑馬。用十五六歲兒童。乘無鞍馬。跑十餘里爲率。先到者得電旋受賞。兒童慣乘無鞍馬。逐追風意氣揚。夕照一肩鞭影急彩旋奪得共稱觴。

其九佛菩薩。菩薩二字。藏語譯言活佛。尊婦之稱。庫倫活佛有婦。前清康熙到庫倫。爲看菩薩幾輦事。

唐僧誰說到西天。宗教由來自藏傳。菩薩本爲活佛婦。世人那識此源淵。

第四節　新疆之婚姻風俗

新疆土人。率皆樸直。然頗武健以善爲俗。小兒初有知識。父母詢其志。如曰。願作賊則大喜。目爲亢宗之子。其婚姻上之風俗凡男子及長而娶。納吉須牛羊馬數百千頭類皆由娶妻者。自其屆時父母縱其子他出。俟得如願之牲畜。然後歸娶婦。盜者類皆乘一騎。帶一哨子。至大牧場之近旁。紮騎於隱處。乘機將哨子一吹。各如其類。觸其情以感之。

拜啓者敝組向以機械及附屬品五金油漆爲營業荷蒙各界諸君信任已久奚不勝感激之至竊思凡百工師夫欲善其事者必先利其器利器之品舍精鋼而無他求如斯敝組專赴英德兩國名廠選辦精煉鋒鋼近已運來連在庫以供諸君之用請購而試之如蒙惠顧不拘多少無不竭誠歡迎

大連市山縣通十九號地　合名會社原田組　電話八一一一番

經理櫻花啤酒汽水廣告

有欲代理者請到敝號接洽

櫻花啤酒及櫻花汽水爲鈴木商店創設之帝國啤酒會社所釀造已閱十六星霜矣每年銷售數十萬箱向聘德國技師認眞監製品質純良馥郁適口營養心神裨益衛生洵舶來品之上者其總工廠設在門司中外各大商埠均有經銷處雖數已達千百計尤以南方數省及南洋華僑爲最夥鄙號應各界之需求特與商訂契約爲大連華商總經理處所有關東州內及山東北部沿海各城鎭鄉區槪歸鄙號獨有之行銷權凡指定銷行區域富商巨賈有欲担任代理或零售批發者不拘多寡請來鄙號接洽或來函訂購均可倘蒙惠顧無任歡迎之至謹此佈告

大連市東鄉町　櫻花啤酒總經理處　益泰祥　主人　遲子祥啓　電話六六六五・長五二四一・五七六六番

宏仁醫院

內外科、花柳科、小兒科、婦人科、眼科、六〇六注射、

院長　劉景仁

大連市外沙河口三區四十九號地

安東　和源泰　五週紀念大減價　二十天

陰歷五月十八日起

◎本號開幕歷已五載深荷中外嘉許感佩無極玆緣五週紀念特辦全球時貨減價出並予贈品以答各界平素惠顧之雅意望速採購勿失良機是盼

總號處　中國電話二八一一號

批發處　中國電話五一一一號

日長電話二四〇番

永善舞臺

（七月七日）

新來連之坤名角

趙玉英　小寶山　東明亮　趙美英　東方亮　小鳳亮　崔梧軒

（天女散花）

西崗俳優宿舍廣告

邦子　西皮　二黃　時調　大鼓　改良　戲詞　逐意　點唱

于小芬　于小順　黃小榮　黃小蓮　黃福仙　黃福春　黃小寶

王金寶　盧翠鳳　盧小翠　盧銀鳳　劉鳳寶

劉蓮舫　劉巧菱　劉小蓮　黃小喜　李小順　李小春　薛小鳳

本宿舍自創辦俳優以來己經數載幸蒙市面往來之士商惠臨現本所不惜重資將樓房接連寬闊修飾潔麗特由京津芝罘上海等處邀來以上所列頭等歌妓十餘名均色藝雙佳待客周洽每日絲竹管絃樓臺歌舞望祈走馬章臺諸君大觀光臨方知別有一番繁盛

小崗子福德街十二番　舊有話電一二七三番　新增電話三五一三番

太陽牌墨水

愛用

◎南滿洲株式會社　◎四洮鐵路公司　◎各地學堂　◎各官署公司

墨水界之大王　色澤鮮美　物美價廉

▲事務用　▲家庭用　▲萬年筆用　▲圖畫用

現擬擴張銷路如有願代售者以小資本而能得多利

大連市外沙河口第二區百〇一號地　太陽墨水公司　振替口座大連二八〇九　電話沙河口五三番

圓、方、板、鐵、洋釘、平白鐵、折頁綠紗網、螺絲釘、西洋掛鎖、黑臭油、機器油、各色油漆、玻璃、油灰、及工業建築用品、無不齊備、批發價値公廉

滿洲油漆會社一手代理

大連市浪速町二丁目五二番地　五金行　義泰號謹啓　長電話五八二九番

元關東廳法院判官大連法院長

辯護士　從五位　湯淺唯二

事務員　鎌屋憲二

通譯　李源廷

大連南山麓順厚南拐西路南（電話三五二二番）

專辯民事刑事訴訟並商業賬目借貸及鄉屯土地不明等事一切糾葛承辯決期迅速

大連西崗新開西街路東　還生堂大藥房　眼科新法

本堂發賣中外名藥。應治男女小兒內科。新久異症。積年病根。嬰兒減半。

外科。瘡疽瘰痔乳癰疔毒瘰瘧。凡瘡痔瘡。一切惡瘡。洗劑取毒。臀瘡器械。速急根治。

花柳科　救生論

小便破皮下疳腫爛治不得法必致引起魚口便毒橫痃腎腫淋濁毒。流毒於內。而楊梅而痔瘡四肢筋骨疼痛久而瞯頭爛喉。流毒妻妾絕嗣。深可痛恨。本堂破他巧網。濟利之法門。忠告患者。採本堂藥。請留藥樣。以防攻瑣。診藥爲憑。當日保效。定日出根。給証明書。不保不犯。早晚隨時根治一切。不悞公事。

困苦駭難　我不敢利　喜求揚名　言不敢弱

唐堯增　救生採藥

永興鐵工場遷居啓事

本工廠開辦以來已達七載現因生意日見發展工人異常增加所有從前工廠狹小不敷應用今已遷居千代田町假三番地房屋異常寬濶凡各種機器鍋爐碾砣冷氣榨油椿油圈器械等製造精美價格從廉如有購舊油椿者更格外低廉各界紳商諸君如願惠顧或電話訂購或通函照會無任歡迎恐未週知特此僅佈

大連千代田町假三番地　主人　陳文卿謹啓　電話六九八四

經濟欄

營口油坊狀況

營口日人所經營之油房業。已全部停礙。而中國人所經營之油房自今年春季。各油房所產之豆餅豆油價格亦漸擡頭。而其原料之價格雖貴。却反有非常利益可估。更顯大行忙碌。此回有公主嶺泰和順之資本家。以過爐銀十萬兩。在營口小水晶街新設一泰和順。增記油房。於七日開碾製油。該油房一日間之製造能力豆餅能製出二百片。豆油能製出九百六十斤。該油房主人爲宋鳳紐氏。極有經驗之幹材也。然日本人所經營之小寺油房。定於下月七日再行開碾製油。現在正在大連募集職工云。

奉遼兩取引所

合併行將告成功矣

奉天取引信託。與遼陽取引合併問題。業已着手辦理多日。而滿鐵方面。亦補作一具體案。以作雙方折衷案之基礎。於一兩日之前。業經送去。該兩會社之重役遂開會交換各自所作之覺書。日後再開股東總會。決定最後辦法。然兩會社所製作之合併案。均相一致。所宜審慎研究者。只不過爲枝業問題耳。合併一事。不日當能大告成功。惟觀察其近來辦理之情形。對於重役之人選上。只由滿鐵會社一方推選。現尚在▲衡之中。至其維持現狀之人。仍歸岸利信氏暫行維持一改云。

日本人力車輸出國外之數

每年賣欵約四十萬圓

頃據自日本來連者云。東洋之人力車。於明治三年經官署許可乘用。最初拉車與乘車者均覺不便而人力車之製造。亦不精妙。用者極少。其後漸加改良。方覺輕便。迅速。明治八年。英法諸國來函訂購者極多。漸次而中國朝鮮英領之印度及東洋諸國。亦咸來訂購。因而製造額數。大爲增加。由大正元年計算。其輸出之數量。爲一萬六百三十八輛。價額爲三十一萬三千餘圓。向英領海峽殖民地輸去者佔最多數。於大正五年向英領印度及其他各處輸出者。八千八百九十輛。金額爲三十一萬五千餘圓。六年之所得金額。爲二十萬圓。七八兩年爲十萬圓。九年輸出者千五百二十輛。金額增加至二十萬九千餘圓之多。十年爲四十八萬四千圓十一年爲三十萬千圓。本年與十一年度得有同額之收入。自一月以後至五月累計所賣之人力車部分品。所得金額爲十六萬五千圓比較去年此期。減少三萬餘圓。

然人力車近來向南美方面輸出者最多。另將至本五月止之人力車輸出數。及人力車之用品數。與去年同期相比之輸出地名。開例於左。(單位圓)

	十二年	十一年
中國	一七、一四三	九、六二〇
英領印度	九、八七	一三〇、六六六
英領海峽殖民地	四、九三	四一、五〇三
關東州	六、四四三	八、九四四
蘭領印度	七、一九九	六、〇三八
英吉利	八	—
南米諸國	一九七	—
北米合衆國	—	三
濠大剌利	—	三一二

埠頭存貨現狀

業入夏枯時季。而大豆豆餅之輸出運入者。極見漸少。然而雙方至七月二日之情形。滯貨爲二十二萬四千九十八噸。均無增減之狀態。而豆一項。至八月間。所有油房。均行休業停礙。故現在輸出者。頗見增加。現在所論在

錢糧商情

商場之行情。變幻莫測而大豆行市。依然如故惟豆餅與豆油。大見閑散而高粮則極呈不振之狀。態致未能安成云

▲而豆餅之情形雖呈薄弱。然觀測情勢似稍有見漲。然而入於不需時期油房將行全體休業在庫之貨物所以減少者。誠以此爲眞因云。

▲錢鈔市場。近來小洋行情極低。金票看漲。因此惹起買方賣方之惑思心。爭買者頗見較多云。至上海標金。至六日。爲三百四十一兩。今朝開行。爲三百四十一兩。至三四十三兩上下云。

之貨物。佔二十萬噸之數云。

穀類及種子	一〇三七一
肥料及油	四二三八八
飲食物	五九二九
酒類	一四七
綿絲布類	九二〇
金屬及製品	一〇二七四
建築材料	一一五二五
雜品	一一九七九
燃料	四七一六〇
合計	二二四、〇九八

其中所有之重貨物如左

大豆	八一四五八
高粱	一一九六三
豆餅	三五二九六
洋麵	四七八七
銑鐵	八五二一
石炭	四七一一四
數	二四八六

拓殖調查會調查經濟事項

第一回臨時拓殖經濟調查委員會定於十二日午後二時在首相官邸開會。所定之調查事項如左。

一、鮮銀改善之件。
二、滿洲不動產銀行設立之件
三、關於東拓改善之件。
四、關東州之鹽所關事件。
五、北海拓殖改善之件。
六、臺灣銀行改善之件。

商情(六日)

商品行市

早市 綿絲

銘柄	受渡日	値段	數
筋延	八末	二八、五	五〇
同延	十末	二九、五	五〇
所成數	十萬枚		

銘柄	受渡日	値段	梱數
場面延	七末	二三〇、五〇	二五
同延	八末	二三一、〇〇	二五
同	同	二三一、〇〇	五〇
所成數	百梱		

晚市 綿絲

銘柄	受渡日	値段	梱數
扇面延	七末	二三〇、五〇	七五
同延	八末	二三一、〇〇	二五
同	同	二三〇、五〇	一二五
所成數	二百二十五梱		

特產行市

先物(早市) ▲大豆

限月	開行	最高	最低	散行
七限	五·四一〇	五·四三〇	五·三八〇	五·三八〇
八限	五·四一〇	五·四五〇	五·四一〇	五·四三〇
九限	五·四三〇	五·四六〇	五·四一〇	五·四三〇
十限	五·〇六〇	五·〇六〇	五·〇三〇	五·〇三〇

所成數 百六十一車

▲豆餅

限月	開行	最高	最低	散行
七限	一·八八〇	一·八八〇	一·八八〇	一·八八〇
八限	一·八九〇	一·九一〇	一·八九〇	一·八九〇
九限	一·九一五	一·九一五	一·九〇〇	一·九〇〇
十限	一·八三〇	一·八四〇	一·八三〇	一·八三〇

所成數 十三萬七千枚

▲豆油

限月	開行	散行	最高	最低
七限	一四·八〇	一四·八〇	一四·八〇	一四·八〇
八限	—	—	—	—
九月	一五·〇〇	一五·〇〇	一五·〇〇	一五·〇〇
十限	一四·九〇	一四·九〇	一四·九〇	一四·九〇

所成數 三千五百箱

▲高粱

限月	開行	最高	最低	散行
七限	二·五八〇	二·六〇〇	二·五八〇	二·六〇〇
八限	—	—	—	—
九限	—	—	—	—

所成數 三車

先物(晚市) ▲大豆

限月	開行	散行	最高	最低
七限	五·三六〇	五·四一〇	五·三五〇	五·四〇〇
八限	五·三九〇	五·四二〇	五·三八〇	五·四二〇
九限	五·四〇〇	五·四四〇	五·三八〇	五·四四〇
十限	五·〇〇〇	五·〇三〇	五·〇〇〇	五·〇二〇

所成數 百十五車

▲豆餅

限月	開行	最高	最低	散行
七限	一·八五五	一·八六五	一·八五五	一·八六五
八限	一·八八〇	一·八八五	一·八七〇	一·八九〇
九限	一·八九〇	一·九〇〇	一·八八五	一·九〇〇
十限	一·八二〇	一·八三〇	一·八二〇	一·八三〇

所成數 六萬七千枚

▲豆油

限月	開行	最高	最低	散行
七限	一四·八〇	一四·八〇	一四·八〇	一四·八〇
八限	—	—	—	—
九月	一四·九五	一四·九五	一四·九五	一四·九五
十月	—	—	—	—

所成數 一千五百箱

▲高粱

限月	開行	最高	最低	散行
七限	—	—	—	—
八限	二·六三〇	二·六六〇	二·六三〇	二·六六〇
九限	—	—	—	—

所成數 七車

錢鈔行市

先物(早市)

	開行	散行
期近	一〇二·六〇	一〇一·三〇
遠期	一〇二·六〇	一〇一·四〇

	最高	最低
期近	一〇二·〇〇	一〇一·二〇
遠期	一〇二·〇〇	一〇一·二五

所成數 期近 四百十四萬圓 遠期 二百六十六萬圓

現物(早市)

	銀換金	銀換洋	金換洋
開行	一〇一·八〇	一二三·七〇	一二〇·七〇
九時	一〇一·八〇	一二三·七〇	一二〇·七〇
十時	一〇一·六五	一二二·五五	一二〇·七五
十一時	一〇一·六五	一二二·五五	一二〇·七五
十一時半	一〇一·五五	一二二·五五	一二〇·八〇

所成數 銀換金 十五萬一千圓 銀換洋 一萬二千圓

先物(晚市)

	開行	散行
近期	一〇一·九五	一〇二·二五
遠期	一〇二·〇〇	一〇二·三〇

	最高	最低
近期	一〇二·五五	一〇一·三五
遠期	一〇二·五〇	一〇一·八五

所成數 期近 四百三十二萬圓 遠期 二百三十五萬圓

現物(晚市)

	銀換金	銀換洋	金換洋
二時	一〇一·八〇	一二三·六〇	一二〇·六〇
三時	一〇一·八〇	一二三·六〇	一二〇·六〇

所成數 銀換金 十八萬一千圓 銀換洋 三千圓

滙兌行市(六日)

倫敦銀塊 三片〇分

●朝鮮銀行外國滙兌行市

海關兩(銀百兩)銀	一〇三圓〇〇
向倫敦電信(一圓)	二志一片一六分一
同 參着賣(同)	二志一片四分三
同 參着賣(同)	二志一片〇分〇
同 每三十日買(同)	二志二片一六分一
同 每六十日買(同)	二志二片八分一
同 每九十日買(同)	二志二片一六分三
同 每四個月買(同)	二志二片四分一
向紐育電信買(金百圓)	四九弗〇分〇
同 參着賣	四九弗八分一
同 參着賣	四九弗四分三
同 每三十日買	四九弗八分七
同 每六十日買	五〇弗〇分〇
同 每九十日買	五〇弗四分一
同 每四個月買	五〇弗八分三
向上海電信滙(按百圓)	一四四圓四〇

●正金銀行滙兌行市(銀建)

向日本參着賣(銀萬圓)	一〇一圓〇〇
同 電信買(同)	一〇三圓七五
同 十五日件買(同)	一〇三圓二五
向上海參着賣(墨銀萬兩)	七〇兩七〇
同 參着買(圓)	七一兩二〇
同 墨銀參着賣(百弗)	一〇二兩〇〇
同 參着買(同)	一〇一兩〇〇
向香港參着賣(香弗)	銀一〇四圓七五
同 十日付買(同)	一〇一圓五〇
向天津參着賣(銀百圓)	六六兩九〇
同 十日付買(同)	六七兩六五
向北洋參着賣(百弗)	銀一〇二圓二五
同 十日付買(同)	一〇一圓五〇
向倫敦電信賣(銀)	二志一片一六分一五
同 參着賣(同)	二志一片一六分一
同 三十日付買(同)	二志二片八分一
同 信用付三月買(同)	二志二片二分一

●正金銀行滙兌行市(金建)

向倫敦電信賣(一圓)	二志一片四分三
同 付買(同)	二志一片八分七
同 三十日付買(同)	二志一片一六分三
同 信用三月付買(同)	二志二片一六分三
同 四箇月買(同)	二志二片八分一
同 六箇月買(同)	二志二片一六分三
向美國電信賣(百圓)	四八弗八分七
同 參着賣(同)	四九弗〇分〇
同 三十日付買(同)	四九弗八分五
向佛國參着買(百圓)	八法一五
同 九十日付買(同)	八法五五
同 孟買參着賣(百圓)	一五九留四分一
同 三十日買(同)	一六三留〇分

上海商情(一日)

▲華商紗布交易所

前市定期行情 順手十六支紗(人鐘標準) 兩錢分

七月期 開盤	一四七·五〇
收盤	一四七·〇〇
八月期 開盤	一四八·二〇
收盤	一四八·八〇
九月期 開盤	一四八·六〇
收盤	一五〇·三〇
十月期 開盤	一五〇·〇〇
收盤	一五〇·一〇
十一月期 開盤	一四九·八〇
通州花十月 開盤	三五·二〇
收盤	三五·二〇
十一月期 開盤	三四·二〇
收盤	三四·一五

後市定期行情 順手十六支紗(人鐘準標) 兩錢分

八月期 開盤	一四七·七〇
收盤	一四八·四〇
九月期 開盤	一四八·三〇
收盤	一四八·六〇
十月期 開盤	一四九·九〇
收盤	一四九·七〇
十一月期 開盤	一五〇·〇〇
收盤	一四九·二〇
十一月期 收盤	一四九·八〇
通州棉花十月 開盤	三五·一〇
收盤	三五·一〇
十一月期 開盤	三四·一〇
收盤	三四·三五

▲華商棉業交易所

▲前市定期交易 通州棉花 開盤 兩錢分

八月期	四〇·六〇
九月期	三七·八〇
十月期	三五·〇〇

△後市定期交易 通州棉花

八月期 開盤	四一·〇〇
九月期	三八·一五
十月期	三五·二〇
十一月期 收盤	三四·〇〇
十一月期 收盤	三四·二五

▲雜糧油荳餅交易所 兩錢分

標準小麥五月期 開盤	三·六八〇
收盤	三·六七〇
七月期 開盤	三·七六〇
收盤	三·七五〇
本廠豆油五月期 收盤	三·七四〇
大連高粱子五月下 收	三·三二〇
標準邊餅五月上 開盤	一·四五〇
收盤	一·四五五
大連高粱 六月上開	一·四四三
收盤	一·四四三
六月下 開盤	一·四七三
收盤	一·四七〇

以上係午前市價

標準邊餅五月上 開盤	三·六八〇
收盤	三·六〇〇
六月期 開盤	三·七三〇
收盤	三·七七〇
七月期 開盤	三·七四〇
收盤	三·七七〇
大連高粱子五月下二 收盤	二·三〇〇
標準遷餅五月期 開盤	一·二八〇
收盤	一·四四〇
五月期 開盤	一·四七〇

▲麪粉交易所

六月上期 收盤	一·四七五
開盤	一·四六〇
收盤	一·四六〇

兩錢分厘

五月下標準 開盤	二·〇六〇〇
收盤	二·〇七〇〇
六月下標準 開盤	二·〇五〇〇
收盤	二·〇四五〇
七月下標準 開盤	二·〇五〇〇
收盤	二·〇四二五
五月份股票 開盤	七·一〇〇〇
收盤	七·一〇〇〇

以上前市成交粉十一萬七千包 股票六十股

五月上標準 開盤	二·〇七七五
收盤	二·〇七五〇
五月下標準 開盤	二·〇六二五
收盤	二·〇五五〇
六月下標準 開盤	二·〇五〇〇
收盤	二·〇三七五
七月下標準 開盤	二·〇四二五
收盤	二·〇五〇〇
五月份股票 開盤	七·二〇〇〇
收盤	七·二〇〇〇

以上後市成交粉廿五萬二千包

▲國內匯兌

地點	名稱	兩錢
北京	公砝	一〇四·八五〇
天津	行化	一〇五·六五〇
濟南	濟平	一〇三·五五〇
漢口	洋例	一〇三·三五〇
青島	膠足	一〇三·三二五
烟台	烟估	一〇七·二五〇
宜昌	宜平	一〇三·六〇〇
重慶	老平銀	一〇二·八〇〇
成都	老平銀	一〇八·〇〇〇
萬縣	老平銀	一〇五·〇〇〇
北京	銀元	一〇〇三元·〇角〇

地點	名稱	
天津	銀元	一〇三·〇〇
青島	銀元	一〇九·〇〇
烟台	銀元	一〇一·四〇
宜昌	銀元	一〇二·〇〇
漢口	銀元	一〇八·二五
九江	銀元	一〇七·〇〇
南昌	銀元	一〇八·〇〇
蕪湖	銀元	一〇六·〇〇
安慶	銀元	一〇七·〇〇
蚌埠	銀元	一〇六·五〇
南京	銀元	一〇一·〇〇
蘇州	銀元	一〇一·五〇
揚州	銀元	一〇一·〇〇
鎮江	銀元	一〇一·五〇
徐州	銀元	一〇五·〇〇
清江	銀元	一〇一·〇〇
無錫	銀元	一〇五·〇〇
南通	銀元	一〇二·〇〇
杭州	銀元	一〇二·五〇
溫州	銀元	一〇二·〇〇
嘉興	銀元	一〇二·〇〇
湖州	銀元	一〇四·五〇
蘭谿	銀元	一〇四·〇〇
海門	銀元	一〇五·〇〇
福州	銀元	一〇一·〇〇
奉天	銀元	一〇二·〇〇
哈爾濱	銀元	一〇四·〇〇
寧波	銀元	一〇二·〇〇
紹興	銀元	一〇二·〇〇
餘姚	銀元	一〇二·〇〇
厦門	銀元	一〇一·〇〇
常熟	銀元	一〇一·五〇
宜興	銀元	一〇一·五〇
常州	銀元	一〇一·五〇
重慶	銀元	一〇二·八〇
成都	銀元	一〇八·〇〇
萬縣	銀元	一〇五·〇〇

以上係上海匯往各埠之價

漢口 洋例 一〇三兩四三七五
天津 行化 一〇五兩七五

以上六月三十日中國銀行報告

天津商情(廿九日)

▲麪粉類

綠飛馬牌	三圓〇五
紅飛馬牌	三圓
藍紅馬牌	二圓九二
五號	二圓四角五

▲油類

香油	二十圓
豆油	十六圓五
菓子油	十七圓三
核桃油	十五圓六
菜子油	十四五圓六
蘇子油	十七圓六
高豆油	十八圓

(慶德油坊報告)

▲肥料類(每百斤)

干麻醬	二十八圓
菜子餅	二兩二
葫麻餅	二兩三四
花生餅	三兩一
棉實餅	二兩
廢骨	二兩二五
棉花餅子	二兩

▲棉紗類

六十	白鳳漂三股	四百八十五兩
四二	白鳳漂二股	三百六十五兩
四二	鶴鹿二股	二百七十五兩
四二	兵船二股	二百六十五兩
三二	雙麗三股	二百七十六兩
三二	美人船批	二百五十八兩
三二	兵船批	二百五十五兩
二十	金魚批	一百七十五兩
二十	日鳥批	一百六十八兩
二十	水仙三股	二百〇五十兩
二十	雙月單股	一百九十六兩
二十	菊花三股	一百九十八兩
二十	雙雁三股	一百九十五兩
二十	五子三股	一百九十二兩
十六	松鶴批	一百四十九兩
十六	三光批	一百五十五兩
十六	藍虎批	一百五十二兩
十六	八馬批	一百四十九兩

▲布疋類

十支松鶴批	一百三十四兩
十支三光批	一百三十三兩
十支團鶴批	一百二十五兩
十六磅中國雙龍粗布	七兩三五
十五磅中國團龍粗布	六兩八
十四磅五馬頭粗布	七兩一
十四磅三馬頭粗布	六兩四五
十三磅中國飛艇粗布	五兩六五
十三磅中國水月粗布	五兩八五
十三磅中國四蓮平粗布	五兩六五
十一磅搶三兎粗布	四兩四五
十一磅雙維粗布	四兩四五
十三磅雙飛虎粗布	五兩三五
十三磅無牌粗布	五兩一五
月星粗斜紋	七兩一五
十二磅搶三兎粗斜紋	五兩一五
十一磅雙毛英粗斜紋	五兩
十一磅寶鼎粗斜紋	五兩〇五
十一磅人鐘粗斜紋	五兩
軍人槍市布	七兩九五
世樂鳥市布	七兩九
藍獅子市布	七兩五
三大桃市布	七兩二五
盧雁槍市布	七兩三
藍日光市布	七兩二五
藍船市布	六兩四
杜方萬中青市布	八兩
三寶字市布	九兩七五
三久字市布	九兩九
老雉鷄市布	九兩七
藍狗市布	八兩二五
二四人面洋標	五兩五五
二四龍頭洋標	四兩八三
二四並蒂蓮洋標	五兩三
二四藍雙鷄洋標	四兩三
二四日出扇洋標	四兩
二四雙旗洋標	四兩
二四山羊洋標	三兩三
藍團龍市標	十一兩五
四三老無牌市標	十一兩二
四三五花洞市標	十兩〇八
十八五市標	九兩七
一百二十美人市標	九兩九
三得利市標	九兩五
巧殷樹市標	八兩九
搖錢樹市標	八兩七
狗彰嫖布	六兩六五
人點炮嫖布	六兩三五
搶三兎嫖布	六兩七五
六磅佛手紅標	七兩二
六磅五倫紅標	五兩八
六磅大富貴紅標	五兩二
六磅郭巨紅標	三兩七五
六磅印度美人紅標	三兩七五
六磅藍美人紅標	三兩五五
六磅虎紅標	三兩五
六磅進軍	三兩七五
八磅大富貴	五兩二
二十美元青羽緞	三錢八五
天妃元青羽緞	三錢三五
驢背元青羽緞	三錢三五
古老錢元青羽緞	二錢七五
空城計元青羽緞	二錢九
五童子元青羽緞	二錢一分
四十九德字白洋紗	十二兩五
十二紅鵠字白洋紗	十四兩五
六子高陞花羽緞	二錢七
天賜黃金花羽緞	三錢三
西相閃花羽緞	三錢九五
太和閃大花緞	四錢〇五

▲呢絨類

按碼核算每碼長裁尺二尺六寸寬四尺單副兩碼折算一碼

丙四十五號	元青呢每碼	一元五角
戊五號	元青呢	三元
戊二十八號	元青呢	五元四角
戊三十二號	元青呢	六元
戊五十七號	元青細呢	七元五角
己四十四號	元青細呢	八元一角
戊三十二號	元青嗶咭	三元二角
己十六號	元青嗶咭	四元五角
戊二十二號	藏青鬃呢	五元四角
丁二十二號	茶青斜紋呢	三元九角
己五十二號	元青細呢	五元七角
戊一號	灰粗呢	二元六角
戊二十號	灰粗呢	二元八角
戊十二號	灰呢	三元五角
戊三十三號	深淺灰呢	三圓二角
戊二十三號	深淺灰呢	四圓一角
己三十八號	灰細呢	四圓九角

己四十六號	藍灰呢	三圓五角
己六十號	灰嗶咭	三圓五角
己一號	駝絨	二圓六角
巳四十八號	駝絨	二圓八
巳五十五號	駝絨	三圓
巳二十八號	駝絨	四圓
了六十九號	駝絨	四圓五角
丁二十四號	駝絨	六圓二角
巳二十二號	駝絨	八圓四角
戊十一號	駝絨	九圓
丙三十四號	海藍嗶咭	三圓四角
巳二十二號	海藍呢	四圓四角
巳三十二號	海藍細呢	五圓四角
巳二十號	深藍細呢	六圓五角
巳二十三號	海藍呢	八圓一角
己二十四號	正藍呢	八圓一角
丁二十二號	菜綠呢	三圓三角
丁二十一號	菜尾綠呢	三圓九角
巳七號	菜綠斜文呢	二圓九角
戊五六號	正綠呢	四圓五角
巳二十三號	菜綠呢	五圓二角
己二十八號	洋菜綠細呢	五圓九角
己三十一號	深綠嗶咭	三圓六角
戊五十九號	黃呢	三圓五角
戊一十五號	鼻煙色呢	三圓九角
巳三十七號	鼻煙色呢	六圓
巳三十三號	鼻煙色呢	八圓一角
己一十一號	正紫呢	三圓五角
己二十五號	深紫呢	五圓五角
巳一八號	白斜文花呢	二圓五分
丁三二七號	雜色斜文花呢	三種三圓
丁	青白斜文花呢	三圓七五
丁六〇號	青白八字呢	三圓八角五
丁三七號	各色袖花呢	六圓
各一號	紫青綫花呢	五圓五角
丙種花呢三十餘種		價不一
丙五二號	駝絨床毯	二十圓五角
丁六七號	駝絨床毯	八圓
戊二一號	駝絨床毯	十五圓五角
戊二五號	雙皿車毯	十一圓三
己三一三號	駝毛車毯	七圓五角
戊二一號	雜色車毯	十六圓三角
己四號	灰毛毯	四圓三角
己一六號	駝絨床毯	二十六圓
巳一三號	駝絨床毯	二十二圓
丙五〇號	駝絨格毯	十三圓五角

各種毯三十餘種不及細載

泰華樓菜店啓事

敬啓者本樓營業多年荷蒙各界光顧無任銘感茲特重組股本即在原地改築三層樓房周圍一百零八間一切工程俱照西式凡屋上庭園花欄魚池電燈瓦斯暖氣鐵管無不設置完備非惟清雅可觀且與衛生有裨並由北京上海濟南等處購辦各色新式圖聯精緻器皿懸掛陳列煥然一新又由京滬聘來著名厨師主司烹調預備京蘇筵度隨時便酌選雇使役務期慇懃周到以博顧客之歡心伏希紳商各界諸君倍加惠顧曷勝翹盼歡迎之至特此謹啓

住所 大連市監部通一丁目五十三番地
電話 四六七一番 三五二七番 七七五七番

太元樓菜店啓事

敬啓者本樓擇於五月初九日開業爲歡迎客商並注重衞生起見不惜重資賃妥三層樓房四十餘間走台寬濶上有平台陳列奇花異草諸麗壯觀誠一樂地屋內特別清雅器皿異常清潔煥然一新特聘著名厨師主司烹調京蘇筵席隨時便酌拔選堂役務期慇懃周到以博顧客曷勝翹盼歡迎之至特此謹啓

大連市小崗子西崗街十番地 主人 韓連泰 電話 三二七四番

大東酒家 和記 中外菜店啓事

敬啓者敝菜店營業多年荷蒙各界光顧無任感激茲特重新改組擇於舊歷三月十八日開張仍就地址三層樓房內外重新修理油漆煥然一新非惟 清雅且較前另有可觀並由京滬聘來著名厨師主司烹調預備京蘇筵席西洋大菜以及鷄素燒遂意便酌使役慇懃周到以博顧客之歡心伏乞 紳商各界諸君倍加惠顧則敝不勝翹盼無任歡迎之至特此謹啓

大連市浪速町マ區三十二番地 電話五四六六番 主人 初洪三

共和樓中西大菜館 開幕大披露

敬啓者本樓開設在大連淡路町業已多年荷蒙各界惠顧無任感激之至近爲超重時尙報酬顧主起見特將樓房門面仿照西式加工修飾凡院內庭園花欄魚池電燈無不陳設完備各房間內懸掛之匾聯陳設之器皿均皆煥然一新並由京滬等處聘來著名厨師預備京蘇筵席俄美大菜且使役俱各殷勤週到務博顧客之歡心今已整理就序特擇於陰歷五月初九日即陽歷六月二十二日重新開幕望各界諸君倍加惠顧不勝歡迎之至特此謹佈

大連市淡路町二十七番地電話七〇九五 主人 林益三

資本總額金一千萬圓
大連市近江町之區三六號地
帝國火災保險株式會社
電話六二九三番 振替口座大連九六〇番
大連支社
代表者 丹羽幸夫
△日本全國農工銀行總裁皆是本公司董事及議員也
△凡房產貨物家器衣服等類均可保險
△日本全國及中國朝鮮各埠皆設有支社代理店

仁濟醫院
內外科 花柳科
產科 婦人科
小兒科 眼科
醫師 陳章哲
產婆 陳李氏
大連小崗子東關街電車站前
電話六七九九 三〇七九番

營業課目
民國滿蒙毛織株式會社製品
軍需品販賣所
呢絨
毛毯
一概
批發
滿洲奉天浪速通貳拾參地
合名會社 滿蒙商會
電話 長六三八番 日一三六五番 中一三二六番

東邦火災保險株式會社
南滿洲鐵道株式會社監事 大日本麥酒株式會社社長 朝鮮銀行理事 兼充其他二十餘會社之社長或監查役 社長 馬越恭平
一、兼營日本唯一之森林保險
二、保險料十分克己
三、如蒙愛顧當即立派社員登廳接洽
四、至於賠償一節無拘延燒被人縱燒自家失愼必當迅速提交不悞
北大山通十七番地
代辦店 川畑商店 電話四三八〇番

杏樂天菜店啓事
本店自開辦以來承蒙各界惠顧無任感激之至現值夏令飲食諸品若不嚴加清潔食之者最易罹疾是以本店特將各種器皿分外注意異常清潔室中陳列甚形雅觀並由津滬聘來出名厨師主司烹調豫備京蘇筵席遂意便酌使役慇懃週到以博顧客歡心紳商各界諸君倍加惠顧敝不勝翹盼無任歡迎之至特此謹啓
西崗子永樂街二十一番地
主人 遲元亭
電話六四六八番

益昌號綢緞雜貨京莊
隆冬已過和風南來靄靄雍雍今則又春光明媚矣敝號以擴充營業並報酬惠顧諸君起見特由蘇杭採辦新式綾羅綢緞紗絹等貨凡作春服之用者無不應有儘有至於花粧品物以及男女日用必需之品亦均屬齊全尚望各界諸君倍賽惠顧價值自必格外廉算以副惠顧之雅意恐未週知特此聲明
大連市浪速町
益昌號謹啓
本櫃 長電話四七五一番
西崗支店 電話七二七九番

大杏牌香煙
(一小盒銅五枚)
敝公司自大杏牌香煙出售日見廣銷一日深蒙各界垂顧因此起見特選良材重加追究配製不但氣味清香適口而且於衛生益莫大焉請嘗試之即知其佳矣
大連市監部通 東亞煙公司(電話長四二七三番)

營業 關於銀行一切事務
營業時間 上午九時至十二時 下午十二時至三時
中國銀行大連支店
電話 四三八九 四七九五番

大連市監部通
株式會社 教育銀行
電話(五七七一 五四八二)番
△爲一般銀行業務迅速便利起見每日午後四時止辦理一切事務此告

國貨維新特別廣告
本廠開辦 十有餘年 各埠爭購 惠顧頗歡
敝號有賴 發達之原 有鑒於此 不惜資錢
聘請技師 製造新鮮 機器鍋爐 碾砣油栓
冷氣搾椿 油囤油圈 各種器皿 無不齊全
製造精美 價格從廉 各界紳商 玉駕臨觀
電話訂購 或通書函 無任歡迎 特此佈帆
大連市小崗子北泰公街四十九番地
盛發鐵工廠謹啓 電話三九五二番

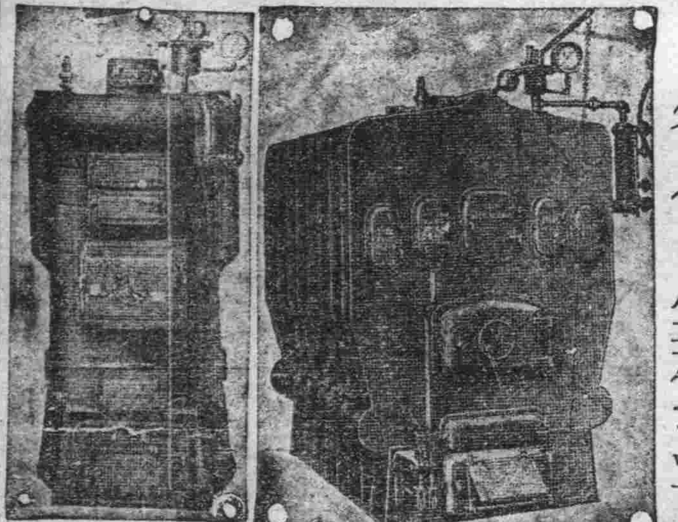

冬令用新式放暖氣鍋爐廣告
較需洋爐子非常之便利而免危險也
啓者敝公司自開辦以來深蒙各界紳商非常歡迎不勝感激之至茲又由美國新卸到勞斗磅哈母會社製造燒暖汽用新式鍋爐較普通鍋爐儉省燃料三分之二磅汽甚低放熱頗高又極壯觀大小現品在庫豐富以及暖汽包並一切附屬汽門管子無一不全本店特備優等技師專包工程如蒙垂青或駕親臨或通函照會敝公司必為歡迎恐未週知特此佈告
大連市大山通六十一號地
美商 鴻恩公司分行 電話五〇一八番

CK
航務部 會計部 總務部
敝公司營業分列於左
係經營海運代理輪船事外代客報關裝卸船車轉運貨件(輪船何日開何處下篇另有廣告欄註載)
係管理出納事外經營錢鈔取引兌換現洋紙幣匯兌銀兩以及發賣各牌麥粉砂糖洋火報紙江白菜福壽火油等貨
係經管庶務一切及用度外代理滿鐵北寧四洮等火車減價客車票(自四歲以上十二歲以下)
以上凡蒙主顧關照事項臨面議外以兩接洽事宜請書明敝公司某部分或以電話交接之事通話時亦請說明某部分而看電話人必照接掛某部盡接相談庶免部分間接有誤會之虞
大連市監部通二丁目七五番地
政記輪船股份有限公司
電話(公司內)總代表五一四〇番 (碼廠內)五一一八番

東萊銀行大連支店
本銀行總行開設青島分行上海天津濟南大連其他各大商埠均有特約代理機關辦理商業銀行一切業務所有各種存欵放欵押匯貼現匯兌兌換買賣生金外國貨幣以及代理收付欵項等事無不格外克己交易公平信用昭著倘蒙惠顧極誠歡迎
地址大連市監部通五十番地
電話 經理室五八三八 營業室五八三七 公用三三一四 番

德泰號綢緞京蘇雜貨莊
時値煖風搖曳化日長敝號素抱酬答主顧藉廣招徠之計特向浙杭姑蘇帶定織花素時式鐵機庫緞以及湖縐線春春紗等色色光潔無待自詡並由外洋運到各色嗶嘰毛呢新出俄國毯子凡旅行當需之品應俱全批發零售價格分外公道又有代理法國百代公司新式唱機唱片並有奉天萬芝堂各種丸散膏丹盖平恒裕堂各種名筆如惠顧無任歡迎也
住所大連奥町三丁目四番地
德泰號紬緞莊主人啓
本號電話 前櫃長五二八二 後櫃七四四五番

啓者敝公司爲推廣銷路起見各煙加贈畫片及空小盒兌換畫片分配列左
一・十支金馬香煙空小盒積存二拾五個可換凌波延佇畫片一張
一・凡購五十支大長城香換代標誌空鐵桶八個可換精美畫片一張
一・十支大長城空小盒積存三十個可換上等畫片一張
一・凡購寶塔香煙四十小盒敬贈畫片一張空小盒五十個可換畫片一張
一・十支大愛國香煙凡購一大包者敬送上等畫片一張空小盒積存二十五個可換優美月份牌一張
一・十支大兄弟香烟空小盒五十個可換精美畫片一張
以上各烟諸君請速購吸幸勿失此良好機會也
各大烟店均可兌換
大連奥町 東順號總經理
南洋烟草公司啓
電話六千五百九十六番

奉天撫順間

滿鐵火車內賣報
本報特在南滿線火車內賣報每份報